naše noviny

Nezávislý poberounský občasník

9. ledna 2018 - 1 (715) Cena výtisku 7 Kč

V tomto čísle Našich novin

* Žáky vítal »stylový« ředitel - *strana 2*
* Advent vysílala televize - *strana 7*
* Odstartoval Bandy cup - *strana 14*

Novoroční dárek: kalendář s akcemi NN

(Nejen) starostové chtějí změnu na Hradě

ZEMANA LIDÉ V DOLNÍM POBEROUNÍ ODMÍTAJÍ

Poberouní - Kdo se stane novým prezidentem, je ještě ve hvězdách. Jisté naopak je, že v dolním Poberouní má mizivou šanci na znovuzvolení stávající prezident Miloš Zeman.

Zdravotně evidentně chátrající Zeman tu nevyhrál ani v první přímé volbě prezidenta před pěti lety. Někteří starostové navíc nyní veřejně volají po změně na pražském Hradě. A nejsou sami.

Volba prezidenta České republiky se koná v pátek 12. 1. od 14 do 22.00 a v sobotu 13. 1. od 8 do 14 hodin. Případné druhé kolo se uskuteční ve dnech 26. a 27. ledna.

Pokud budete v té době mimo trvalé bydliště, máte ještě čas si do 10. 1. (do 16.00) vyzvednout na svém obecním úřadě voličský průkaz. Pro druhé kolo je nutné průkaz vyzvednout do 24. 1. 2018 do 16.00 hodin.

Pokud někdo zjistí ve dnech voleb, že nemá platný občanský průkaz, je možné si na odboru občansko-správních a dopravně správních činností MěÚ v pražské Podskalské ulici nechat udělat zdarma na počkání občanský průkaz s platností na 1 měsíc.

O hlasy voličů se uchází devět kandidátů, Jiří Drahoš a Pavel Fischer dolní Poberouní během předvolební kampaně navštívili a besedovali zde.

Už v roce 2013 při první přímé volbě prezidenta bylo zřejmé, že obyvatelé dolního Poberouní volí – stejně jako v dalších volbách - jinak než zbytek Česka. A navíc zodpovědně. Ve většině obcí byla účast přes 70 % v obou kolech. V Černošicích a Dobřichovicích Karel Schwarzenberg porazil Zemana přesvědčivě již v prvním kole. *(Dokončení na straně 13)*

Třísetkilový pacient v sanitce zkolaboval

Řevnice - Řevničtí záchranáři se speciální sanitkou XXL určenou k převozu velmi těžkých lidí byli 28. prosince přivoláni na Benešovsko k třiačtyřicetiletému pacientovi vážícímu 320 kg.

„Ve spolupráci s hasiči, městskou policií a dalšími záchranáři jsme muže, jemuž selhávalo srdce, vynesli z domu a naložili do sanitky," sdělil ředitel záchranky Bořek Bulíček s tím, že asi tři kilometry před nemocnicí v Benešově došlo k srdeční zástavě. „Pacient byl napojen na umělou plicní ventilaci a resuscitován, ale přes velkou snahu záchranářů zemřel," dodal. **(mif)**

Historický vlak nejel, strojvůdci ukradli doklady

Poberouní - Historický vlak měl stejně jako v přechozích letech projet na Nový rok kolem Berounky a Podbrdskem. Neprojel - strojvedoucí byl okraden o doklady, které ho opravňují k jízdě.

NN to s omluvou těm, kteří se na novoroční jízdu těšili, sdělil její organizátor Radim Říha z Muzea Výtopna Zdice. „Za čtyři roky, co tyto zvláštní vlaky vypravujeme, souprava prvně nevyjela. Strojvedoucímu ukradli doklady, bez nichž nemůže na trať," dodal. *(Dokončení na straně 5)* **(mif)**

NA KOLEDĚ. Tři Králové vyrazili uplynulý víkend do ulic mnoha obcí v Poberouní či na Podbrdsku. Koledníci převlečení za biblické panovníky většinou shromažďovali peníze do sbírky organizované Farní charitou. Tak, jako v Řevnicích. *(Viz strana 13)* ***Foto NN M. FRÝDL***

Na zákazy nekašleme, jen lyžujeme mimo sjezdovky!

Řevnice - Freerider, pokud byste to nevěděli, je lyžař ve volném terénu. Sjede cokoliv, odkudkoliv, nejlépe úplně první ze všech. Sedmatřicetiletý Řevničan Robin KALETA se tímto způsobem dokonce živí. A velmi úspěšně.

Když jsme jako kluci na kopci nad Zadní Třebaní pořádali rok co rok zimní olympiádu, byli jsme lyžaře zvyklí dělit na sjezdaře, běžkaře a skokany. O nějakých freeriderech jsme neměli ani páru. Kde se tu tak z ničeho nic »vyloupli«? A co to vlastně je?

Oni se vlastně jen tak z ničeho nic nevyloupli. Pocházím z Beskyd, a tam se jezdilo lesem kolem sjezdovek vždy. Jen tomu tehdy ještě mí rodiče neříkali freeride.

Robin Kaleta. ***Foto ARCHIV***

Freeride jako životní styl a přístup k horám přišel z Ameriky, ale zas tak moc se od toho lyžování mimo sjezdovky, které jsem provozoval u nás jako dítě, neliší.

Když to hodně zjednoduším: kašlete na sjezdovky, kašlete na zákazy vstupu, na omezení, jezdíte prostě, kde vás napadne?

To zase ne. Jen prostě vyznáváme lyžování mimo sjezdovky.

(Dokončení na straně 3) **(mif)**

Poslední den roku zemřeli čtyři lidé

Dobřichovice, Poberouní - Při silvestrovském fotbálku v Dobřichovicích zkolaboval dvaapadesátiletý vedoucí letovských mladých hasičů Martin Ryšavý. Oživit se jej už nepodařilo.

„Zasahovali tam Samaritáni, my měli v tu dobu obě auta pryč, ale pokud vím, postihla ho náhlá nevolnost a kolaps," uvedl ředitel řevnické záchranky Bořek Bulíček s tím, že zdravotníci se muže pokoušeli asi hodinu oživit. Marně. „Na Silvestra jsme měli ještě další tři mrtvé," řekl Bulíček. *(Dokončení na straně 13)*

Podoby Vánoc: Salát, besídky, fotbálek...

SKAUTI ROZDÁVALI BETLÉMSKÉ SVĚTLO, ŘEVNICKÉ ŠKOLÁKY VÍTAL ŘEDITEL V ČEPICI SANTA CLAUSE

VÍTĚZOVÉ. Vítězové Svinařského salátingu, autoři nejlepších bramborových salátů: zleva Petra Pacáková, Josef Saneistr st. a Petr Procházka. ***Foto Vladimír ROZTOČIL***

Den před Štědrým večerem, v sobotu 23. prosince, se na sokolských kurtech ve Svinařích uskutečnil jubilejní, 10. ročník Svinařského salátingu - soutěže o nejlepší bramborový salát.
Vzorky dodalo 18 kuchařek a kuchařů, včetně manželů Čiperových z Korna... Všichni přítomní měli půl hodiny čas na ochutnání předložených vzorků a svůj názor pak vyjádřili na soutěžním lístku, který vhodili do půllitru. Každý musel na lístek napsat dva vzorky, které mu chutnaly ze všech nejvíc.
Nejdříve se do výsledkové tabule zapisovaly hlasy pro jednotlivá čísla vzorků, následně se sečetly hlasy. Stanovilo se pořadí podle hlasů a nakonec se k jednotlivým číslům vzorků dopsala jména kuchařů. Vyhrál Josef Saneistr st., druhá byla Petra Pacáková a třetí skončil Petr Procházka.

Vadimír ROZTOČIL, Svinaře

SVĚTLO OD SKAUTŮ. Betlémské světlo rozdávali na Štědrý den před řevnickým Zámečkem místní skauti. ***Foto Petra FRÝDLOVÁ***

SRANDAMAČ. Proti svým otcům si na Štědrý den dopoledne zahráli fotbálek letovští mladší žáci. Zápas skončil nerozhodně. ***Foto NN. M. FRÝDL***

Žáky vítal »stylový« ředitel

Poslední školní den roku 2017, 20. prosince, bylo v řevnické ZŠ pěkně veselo. Před školou vítal žáky stylově ustrojený ředitel Tomáš Řezníček se svými kolegyněmi. Třídy měly různý program. Žáci, kteří zůstali ve škole, se veselili na třídní besídce a rozdávali si dárečky, některé třídy však vyjely na výlet - do divadla či na vánoční trhy. Zpět do lavic usedli žáci 3. ledna 2018.

Text a foto Petra FRÝDLOVÁ, Zadní Třebaň

Ježíšek zavítal i do třebaňské málotřídky

Ježíšek nedlouho před vánočními svátky zavítal také k dětem do zadnotřebaňské málotřídky. Však už se ho také nemohly dočkat... I přes velkou nemocnost, která v první polovině prosince vládla v mateřské škole, se podařilo 20. prosince nadělování uspořádat. Nejprve děti spolu se svými učiteli zazpívaly a pak už se rozdávaly dárečky. Jeden si odnesly děti domů, spousta dalších zůstalo ve školce. Děti dostaly hry, auta, meče, odrážedla, helmy atd... Hodovalo se a popíjelo až do pozdních odpoledních hodin. Děkujeme za společný, pěkně strávený předvánoční čas.

Text a foto Petra FRÝDLOVÁ, Zadní Třebaň

Černošickým seniorům popřál starosta, dobřichovickým hráli muzikanti koledy

Svátky oslavili i v domovech s pečovatelskou službou. V tom černošickém se senioři sešli ke slavnostní večeři už 20. prosince. Připít si s nimi a popřát k Vánocům dorazil starosta Černošic Filip Kořínek. Obyvatelům dobřichovického domova seniorů vyhrávali tradičně na Štěpána 26. 12. koledy muzikanti staropražské kapely Třehusk. ***Foto NN M. FRÝDL***

Na zákazy nekašleme, jen lyžujeme...

DOKONČENÍ ZE STRANY 1

Snažíme se při tom respektovat uzavírky a zákazy. Musíme znát co nejlépe problematiku lavin a pořád se učit bezpečnému pohybu v horách a vlastně bereme odpovědnost za své chování v horách plně na sebe.

Pokud na zákazy vstupu a nejrůznější omezení nekašlete, to si asi v Česku jako freerider moc nezalyžujete? Nebo ano?

Máte pravdu, nezalyžuju - v Čechách toho k freeridování moc není.

Kam tedy jezdíte?

Většinou lyžujeme v Alpách, na Slovensku a občas se podíváme i dál. Alpy jsou dostupnější, používáme tam lanovky, od kterých traverzujeme nebo šlapeme za prašanem. Někdy vezmeme skialpy a jdeme zcela mimo střediska, kde se nemusíme prát s ostatními freeridery o prašan. A třešničkou na mém dortu je heliskiing ve Švédsku, kde strávím asi měsíc v roce a na kopce se s klienty vydávám vrtulníkem.

Jak se vlastně z člověka stane freerider? S touto »diagnózou« se už narodí, nebo se musí jako každý jiný smrtelník hezky »vyučit« ve Špindlu či na Zadově a pak to najednou přijde? Jak jste to měl vy?

Myslím si, že kdo k tomuto způsobu života tíhne, toho si to najde. Prostředí má ale velký vliv - díky tomu, kde jsem vyrůstal, si mě to asi našlo dřív. Pak je jen na vás, jak daleko se ve freeridu budete chtít dostat a posunout. Já si ho zvolil jako životní styl, práci, zábavu a optiku, skrz kterou poznávám svět.

Každoročně pořádáte spoustu kempů pro vám podobné nadšence všech věkových kategorií. Jak dlouhá a jak moc trnitá byla cesta od vašich freeriderových začátků až po současné poskytování profesionálních průvodcovských služeb? Užil jste si na ní i zranění?

Byla to cesta dlouhá a krásná. Projel jsem kus světa a měl také dost zranění. Žádná moc vážná nebyla, nejhorší byl utržený křížový vaz, ale ono se to postupně sbírá...

Pak nastal moment, kdy jsem musel vymyslet, co dál. Spolu s manželkou jsme se rozhodli pro pořádání kempů. Od té doby se v oblasti předávání svých zkušeností neustále vzdělávám a společně se ženou a našim týmem naplňujeme ty »nejtemnější« touhy kemperů...

Apropos, zranění – bojíte se jich nyní, ve svých sedmatřiceti letech, více, než třeba před deseti lety?

4 x V AKCI. Robin Kaleta při lyžování (a skákání) ve volném terénu. ***Foto ARCHIV***

Máte strach, když stojíte s lyžemi na nějakém obzvláště strmém skalisku, že by se to třeba nemuselo povést?

Nebojím se, strachem netrpím. To už se častěji stane, že se rozhodnu do něčeho nejít. Ale když už jedu, tak se rozhoduju víceméně stejně jako vždycky.

Čemu učíte frekventanty svých kempů? Respektu, pokoře, soudnosti, nebo naopak odvaze, agresi… Čemu? A proč?

Učíme je, jak si hory co nejlépe užít. S tím souvisí samozřejmě hlavně bezpečnost, technika lyžování a zvládání svých vlastních motivací. Agresi rozhodně v nikom nebudujeme, spíš pokoru a respekt. Snažíme se dotknout všech oblastí ježdění mimo sjezdovky - takže je seznamuji s používáním lavinových vyhledávačů, zvládáním terénních nerovností, servisem lyží...

Je o vámi pořádané kempy velký zájem?

Dá se říct, že ano. Velké procento lidí s námi jezdí každý rok a noví neustále přibývají. Většinou se termíny z velké části zaplní nedlouho po vypsání.

Kam všude jezdíte a jak to na takovém kempu freeriderů vypadá? Jak je organizovaný, pro kolik je lidí, co všechno na něm děláte?

Jezdíme do Alp, do Švédska, do Ameriky. Soustředíme se na malé skupiny deseti - patnácti lidí, kterým poskytneme vybavení od lavinového až po lyže a hůlky, a pak s nimi jezdíme v terénu. Naším cílem je vždycky najít co nejlepší a nejbezpečnější sníh a co nejlépe si v něm pak zajezdit. Když se u toho i něco naučí, je to skvělý pocit. Všechny detailní informace najdete na www.freeridecamps.cz.

Splnil jste si už jako freerider všechny sny, nebo některé ještě na splnění čekají? Nebo jinak: čeho všeho už jste jako freerider dosáhl a čeho byste ještě dosáhnout chtěl?

Hodně snů jsem si splnil - jezdil jsem s vrtulníkem na Aljašce, spoluzaložil heli společnost ve Švédsku, vyhrál pár závodů, natočil pár filmů. Nějaké plány ještě mám, ale dokud je neuskutečním, nerad bych je od sebe odehnal zveřejňováním...

S jakým předsevzetím jste vstoupil do nového roku?

S žádným. Nepotřebuju se zbytečně dostávat pod tlak. **Miloslav FRÝDL**

Robin KALETA

- sedmatřicetiletý absolvent gymnázia v Třinci a Právnické fakulty Univerzity Palackého v Olomouci
- šťastně ženatý otec dvou dětí (7 let a 4 roky)
- byl profesionálním sportovcem placeným svými sponzory, nyní se živí organizováním freeridových kempů a heliskiingu
- k jeho koníčkům patří lezení po skalách, kolo, hudba, filmy a čtení
- se sestrou Sabinou skončili v roce 1998 druzí na mistrovství ČR mládeže v tanci
- čtyři roky žije s rodinou v Řevnicích. Na otázku, kde se tu vzal, odpovídá: *„Z Beskyd jsem do Prahy přišel za svou drahou polovičkou, která tam pracovala. Z Prahy do Řevnic jsme se přemístili s druhým dítětem v podstatě za sestrou, která bydlí v Černošicích.“*
- Co se mu na životě v Řevnicích nejvíce zamlouvá a co mu naopak vadí? *„Okolní kopečky jsou vynikající na kolo. Donedávna mi vadil přejezd, ale co znovuotevřeli viadukt, tak mi asi nevadí nic.“* **(mif)**

Zazvonil zvon a... promluvil starosta

V HLÁSNÉ TŘEBANI SE VPŘEDVEČER ŠTĚDRÉHO DNE KONALO TRADIČNÍ ZPÍVÁNÍ U KAPLIČKY

Jako každým rokem se vpodvečer 23. prosince sešly desítky obyvatel Hlásné Třebaně u kapličky na zdejší návsi a zazpívaly si vánoční koledy s tradičním doprovodem naší oblíbené kapely Třehusk.

Letošní setkání bylo již šestnácté - je neuvěřitelné, jak ten čas letí! Akce je rok od roku oblíbenější, zazpívat si a poklábosit se sousedy přichází stále více obyvatel nejen naší vesnice, ale i sousedních obcí.

Když zvon v kapličce odbil 18.00, starosta Hlásné Třebaně Vnislav Konvalinka všechny přítomné přivítal, popřál krásné vánoční svátky a do nového roku hlavně hodně zdraví. Pak už začal program. Na začátku děti z hlásnotřebaňské školky zazpívaly oblíbené koledy. Bětka Císařová a Matěj Snopek každý samostatně přednesli svou písničku. A pak už jsme se do toho dali všichni. Za doprovodu kapely jsme ze zpěvníku odzpívali všechny připravené písničky. Byla krásná atmosféra, nikomu se nechtělo domů, a tak Třehusk ještě přidával další sváteční skladby ze svého repertoáru.

Hasiči jako tradičně podávali teplé vánoční nápoje, za což jim patří velký dík. Rozcházeli jsme se všichni s příjemným pocitem. Věřím, že se setkání líbilo nejen dětem, ale i dospělákům. Vánoční zpívání, i když bez sněhu, nás krásně naladilo na příchod Vánoc. Všem přeji pohodový rok 2018, hodně štěstí a hlavně zdraví, abychom se zase příští rok 23. prosince setkali u naší kapličky.

Jitka ŠVECOVÁ, Hlásná Třebaň

NEJDŘÍV DĚTI. Program na hlásnotřebaňské návsi zahájily děti z místní mateřské školy. ***Foto NN M. FRÝDL***

Kina v okolí

KINO ŘEVNICE

10. 1. 20.00 ODNIKUD
12. 1. 17.00 STAR WARS:POSLEDNÍ Z JEDIŮ
12. 1. 20.00 ZMENŠOVÁNÍ
13. 1. 13.45, 20. 1. 15.30 ČERTOVINY
13. 1. 15.30 JUMANJI: VÍTEJTE V DŽUNGLI
13. 1. 17.30 VELKÁ HRA
13. 1. 20.00 NEJTEMNĚJŠÍ HODINA
17. 1. 20.00 NASHLEDANOU TAM NAHOŘE
19. 1. 19.00 DIVADLO SEMTAMFÓR
20. 1. 13.45 CORO
20. a 24. 1. 17.30 (St 20.00) ZOUFALÉ ŽENY DĚLAJÍ ZOUFALÉ VĚCI
20. 1. 20.00 TŘI BILLBOARDY KOUSEK ZA EBBINGEM

KINO LITEŇ

Kino nepromítá. **(vš)**

KINO CLUB ČERNOŠICE

Kino nepromítá. **(vš)**

MĚSTSKÉ KINO BEROUN

9. 1. a 24. 1. 17.30 (St 20.00) ZTRACEN V DŽUNGLI
9. 1. 20.00 KOLO ZÁZRAKŮ
10. 1., 15. 1., 17. 1., 22. 1., 24. 1. 13.45 ESA Z PRALESA
10. 1. a 23. 1. 17.30 ŠPINDL
10. 1. 20.00 VELKÁ HRA
11. 1. 15.30 ZAHRADNICTVÍ: NÁPADNÍK
11. 1. a 13. 1. 17.30 ZMENŠOVÁNÍ
11. 1. 20.15 MOTÖRHEAD
12. 1. a 20. 1. 20.00 (So 17.30) STAR WARS: POSLEDNÍ Z JEDIŮ
12. 1. 17.30 PADDINGTON 2
13. 1. 15.30 ČERTOVINY
13. 1., 17. 1. a 21. 1. 20.15 (St 17.30, Ne 18.30) NEJTEMNĚJŠÍ HODINA
14. 1. 10.00 DOPOLEDNE S VEČERNÍČKEM
14. 1. 13.00 až 20.30 BLOK FILMŮ FESTIVALU TRILOBIT
14. 1. 20.30 PŘES KOSTI MRTVÝCH
15. 1. 17.30 KVARTETO
15. 1. 20.00 INSIDIOUS: POSLEDNÍ KLÍČ
16. 1. 17.30 JUMANJI: VÍTEJTE V DŽUNGLI 3D
16. a 22. 1. 20.00 (Po 17.30) ODNIKUD
17. 1. 20.00 TRABANTEM HEDVÁBNOU STEZKOU
18. 1. 15.30 VRAŽDA V ORIENT EXPRESU
18. a 22. 1. 18.30 (Po 20.00) TŘI BILLBOARDY KOUSEK ZA EBBINGEM
19. - 20. 1. 17.30 (So 20.00) ZOUFALÉ ŽENY DĚLAJÍ ZOUFALÉ VĚCI
19. 1. a 24. 1.20.00 (St 17.30) CIZINEC VE VLAKU
20. 1. - 21. 1. 15.30 COCO (v Ne 3D)

KINO RADOTÍN

9. 1. a 12. 1. 17.30 (Pá 20.00) KOLO ZÁZRAKŮ
9. 1. 20.00 BORG / MCENROE
10. 1. 17.30 ZTRACEN V DŽUNGLI
10. 1. a 16. 1. 20.00 ODNIKUD
11. 1. 17.30 CUKRÁŘ
11. 1. 20.00 MOTÖRHEAD - CLEAN YOUR CLOCK
12. 1. a 20. 1. 17.30 (So 15.30) ČERTOVINY
13. 1. 15.30 FERDINAND
13. 1. 17.30 JUMANJI: VÍTEJTE V DŽUNGLI 3D
13. 1. a 23. 1. 20.00 ZMENŠOVÁNÍ
14. 1. 16.00 CARMEN - záznam opery
16. 1. 17.30 ŠPINDL
17. 1. 10.00 KVARTETO
17. 1. 17.30 NEJTEMNĚJŠÍ HODINA
17. 1. 20.00 POLIBEK OD BEATRICE
18. 1. 17.30 ZOUFALÉ ŽENY DĚLAJÍ ZOUFALÉ VĚCI
23. 1. 17.30 MOTORBAND: RESTART

Řevničtí myslivci chystají Poslední leč

Řevničtí myslivci budou - jako každoročně - i letos pořádat svůj tradiční myslivecký ples zvaný Poslední leč. Po několika letech, kdy se tato společenská akce konala v Zadní Třebani, se vracejí zpět do Lidového domu v Řevnicích. Slavnostní večer se bude konat 27. 1. od 20.00. Vždy se tu sejdou myslivci z celého okolí se svými rodinami. V danou hodinu vpochodují do sálu myslivci řevničtí, aby v duchu dávných tradic zahájili zábavu, přijali nového člena nebo pasovali některého střelce po jeho prvním úspěšném lovu do řad lovců té které zvěře. To vše za zvuku borlic či lesních rohů, vládne opravdová myslivecká nálada. Přijďte se přesvědčit, určitě nebudeme zklamáni. **František ŠEDIVÝ, Řevnice**

Kaplí sv. Václava zněly koledy a spirituály

Druhým rokem se konalo štědrovečerní setkání a zpívání v kapličce sv. Václava ve Svinařích. Veliký dík patří starostovi Vladimíru Roztočilovi za organizaci, ale hlavně manželům Humlovým, od nichž tato myšlenka svátečního setkání loni vzešla. S kytarou, příčnou flétnou a skvělými hlasy Hanky a Vaška jsme si společně zazpívali koledy a spirituály. I přes mrazivé teploty, které v kapličce vládly až přimrzaly prsty k strunám kytary, byla vyslyšena prosba na přídavek, a tak jsme štědrovečerní den ukončili písní Spirituál kvintetu Dvě báby. Ještě jednou moc díky za skvělý zážitek.

Text a foto Lucie BOXANOVÁ, Svinaře

Tipy NN

*** Slušnou pohádku** pro dospělé nazvanou V prdeli sehraje 12. 1. od 19.00 v Kulturním středisku U Koruny Radotín divadelní spolek Rámus Plzeň. **Dana RADOVÁ**

*** První masopustní průvod** v našem kraji se koná 13. 1. v Hlásné Třebani. Maškary mají sraz u hasičské zbrojnice, na obchůzku obcí se za doprovodu kapely Třehusk vydají ve 13.00 hodin. **(mif)**

*** Beseda** s houslistou a běžcem extrémních závodů Jaroslavem Bohdalem se uskuteční 13. 1. od 17.00 ve společenském sále Zelený Ostrov Dobřichovice. **(ak)**

*** Reprízu s**vého nového představení Pokoj s tchýněmi uvede divadelní spolek Gaudium 13. 1. od 19.00 v Kulturním středisku U Koruny Radotín. **Dana RADOVÁ**

*** Farní ples** hostí 13. 1. od 19.30 Club Kino Černošice. O hudbu se postará skupina Partyleaders, v programu je předtančení a tombola. Vstupné 200 Kč. **(pck)**

*** Na Mysliveckém plese** si můžete zatančit 13. 1. od 20.00 v sokolovně Radotín. Hraje Malá kapela Amati z Kraslic, součástí programu je soutěž v šipkách i (nejen) zvěřinová tombola. Vstupné 150 Kč. **(sor)**

*** Výtvarné práce** seniorek z kurzu malířky Dany Puchnarové jsou ve velkém sále zámku Dobřichovice vystaveny do 24. 1. Na vernisáži výstavy nazvané Talent atelieru seniorek 14. 1. od 16.00 zahrají na flétnu Andrea Kudrnová a na harfu Sean Barry. **Andrea KUDRNOVÁ**

*** Koncert** jazz-bluesové skupiny Alexander Bone Quartet můžete navštívit 18. 1. v Clubu Kino Černošice. Britský altsaxofonista Alexander Bone, klavírista Petr Beneš, kontrabasista Petr Dvorský a hráč na bicí Marek Urbánek rozjedou svou hudební show ve 20 hodin. **(vš)**

*** Kytarový virtuos** Štěpán Rak koncertuje 18. 1. od 20.00 v berounském sále České pojišťovny. Radůza zde zahraje 24. 1. od 20.00. **(pan)**

*** Pracovní dílnu** patinování mohou děti starší 8 let absolvovat 20. 1. od 9.30 do 12.30 v Ateliéru Arteradky Dobřichovice. Cena 680 Kč. Od 15 do 18.00 se pak na stejném místě koná pracovní dílna mikromozaiky určená dětem od 10 let. Cena 580 korun. **Andrea KUDRNOVÁ**

*** Masopustní maškary** budou 20. ledna řádit v Srbsku. Průvod s koňským spřežením a za doprovodu muziky se na cestu obcí vydá po 12.00 od kulturního domu u nádraží. **(mif)**

*** Ples** pořádá 20. 1. od 20.00 SDH Liteň v sále místní restaurace Ve Stínu lípy. Od 18.00 se na stejném místě uskuteční hasičská výroční valná hromada. **Jiří HRÁCH**

*** Dětský maškarní karneval** pořádá 21. 1. od 15.00 Club Kino Černošice. Děti čekají hry, soutěže a vyhlášení nejhezčích masek. Vstupné 80 korun. **(pck)**

Všeradův kurýr

Aktuální zprávy ze Všeradic a okolí 1/2018 (244)

PF 2018. Pééfko dorazilo před koncem loňského roku na adresu redakce od malých všeradických fotbalistů. Díky, kluci a - ať vám to pořádně střílí! ***Foto Lucie BOXANOVÁ***

Zapojte se více do dění v obci!

KDE JE SOUSEDSKÁ SOUDRŽNOST A RADOST ZE SPOLEČNÉ PRÁCE I ZÁBAVY?

Vážení občané, ještě jednou Vám všem do nového roku 2018 přeji mnoho zdraví a úspěchů v pracovním i osobním životě. Prožívejte celý nadcházející rok v klidu, pohodě a štěstí.

Počátek letošního roku přišel v jarním duchu, já ale věřím, že nám zima ukáže svoji tvář a příroda si bude moci oddechnout pod sněhovou peřinou. I ona potřebuje nabrat sil - stejně tak jako my jsme regenerovali svá těla před koncem loňského roku, abychom vstoupili do toho letošního plni elánu a chuti něco vytvořit a posunout k lepšímu. Jak a co posunovat si můžeme ukázat hned počátkem ledna při prezidentských volbách. Další velký posun, který nás čeká, jsou podzimní komunální volby, zde je třeba co největšího počtu kandidátů a voličů, tak abychom si vybrali to správné zastupitelstvo, které povede naši obec k dalšímu rozvoji.

Je toho hodně, co by každý z nás měl nebo mohl udělat, nejen pro sebe, ale i pro naši obec. Ptám se: Kde je sousedská soudržnost, kamarádská pomoc druhým a radost ze společné práce i zábavy? Jasně zůstává za brankou či plotem mého majetku, tady je to mé a o ostatní ať se starají jiní. Jenže ono to tak nefunguje. Chápu, že doba není jednoduchá, že se každý musí starat sám o svoje, že nám nikdo zadarmo nic nedá. Není však řešení uzavřít se za svoji hradbou a jen nadávat, jak je to špatné, jak je to jinde lepší, závidět druhému jeho úspěchy a radovat se z jeho nezdarů. Prosím, zapojte se více do života a dění v obci. Například účastí na masopustním veselí 3. 2. či na obnoveném hasičském plese 17. 2. A určitě se najde spousta dalších akcí či aktivit, kde můžeme ukázat sounáležitost s naší obcí. **Bohumil STIBAL, Všeradice**

U rozhledny přivítaly Nový rok tři stovky lidí

Malý Chlumec - Historický vláček letos žádné turisty pod rozhlednu Studený Vrch nepřivezl (viz níže - Historický vlak...), ale i tak sem 1. ledna 2018 přišly přivítat Nový rok přibližně tři stovky lidí.

NN po potvrdil jeden ze správců vyhlídkové věže nad Malým Chlumcem Stanislav Ježdík. „Opekli jsme na tři sta výborných praskoleských klobás, prodali dvacet litrů svařeného vína," dodal s tím, že přestože byla rozhledna oficiálně přístupná až od 10.00, první nedočkavci před jejími zavřenými dveřmi postávali už od půl deváté. V zimě je rozhledna zavřená, od dubna bude zájemcům k dispozici o víkendech. **(mif)**

Historický vlak nejel...

(Dokončení ze strany 1)

„Jen ten strojvedoucí, který má platné prováděcí předpisy, si může v Zadní Třebani vyzvednout klíče od výhybek a vjet na trať do Lochovic přezdívanou Liteňka," uvedl Říha, podle něhož je strojvedoucích s příslušným osvědčením málo. „Proto se nám také nepodařilo sehnat »náhradníka«, který mohl a byl by ochoten 1. 1. vyjet," upřesnil a vyjádřil přesvědčení, že dalším akcím pořádaným Výtopnou Zdice se snad »novoroční smůla« již vyhne. „V sobotu 24. 2. se s námi můžete vydat na Saxíkovo pivovarnické putování a 7. i 8. 4. vás zveme do Zdic na zahájení turistické sezony v našem muzeu," uzavřel Radim Říha. **(mif)**

Na turnaj dorazilo třicet šest borců

Druhý svátek vánoční se v Zámeckém dvoře Všeradice nesl - jako již pravidelně - ve znamení sportu. Na vzorně připraveném hřišti se od 13.00 hodin uskutečnil již VII. ročník vánočního minigolfového turnaje jednotlivců. Příjemné počasí přilákalo neuvěřitelných 36 soutěžících. Ti mezi sebou svedli nelítostný dvoukolový souboj, vše ovšem v duchu fair-play. Každý z účastníků se snažil najít a využít jiný taktický způsob, který by ho dovedl k vítězství. Přesně v 15.40 hodin došlo k vyhlášení výsledků: 1. místo obsadil Pavel Červený (87 bodů), 2. místo Václav Hadač (90 bodů) a 3. místo Michael Kincl (91 bodů).

Poté účastníci ještě společně při dobrém jídle a pití v zámecké restauraci rozebírali průběh letošního turnaje a připravovali taktiku na rok příští. Všichni jsme si užili příjemné odpoledne v příjemné společnosti a věřím, že příští rok se ve stejném čase sejdeme znovu, ještě v hojnějším počtu. **Bohumil STIBAL, Všeradice**

Vižinští hasiči nakrmili zvířátka, zazpívali si a prskali prskavky

Na Štědrý den se stalo ve Vižině tradicí, že se místní hasiči vypraví na vycházku do lesa krmit zvířátka. Děti nadělí lesním obyvatelům mrkev, jablíčka, staré pečivo, zazpívají si a prskají prskavky. Každé je natěšené na Ježíška, dospěláci ochutnávají cukroví a zahřívají se svařákem, vládne kouzelná atmosféra. Společné chvíle, kdy nikdo nikam nespěchá, jsou vzácností, proto si takových setkání musíme užívat a vážit.

Text a foto Jana FIALOVÁ, Vižina

MYSLIVECKÝ SPOLEK ŘEVNICE POŘÁDÁ

MYSLIVECKÝ PLES

LIDOVÝ DŮM V ŘEVNICÍCH

27.1.2018

od 20:00 hodin

K TANCI A POSLECHU HRAJE SKUPINA „A-CLUB“
UKÁZKA MYSLIVECKÝCH TRADIC A „TRUBAČI“
PŘEDTANČENÍ TANEČNÍ SKUPINA „PROMĚNY“
BOHATÁ TOMBOLA O ZAJÍMAVÉ CENY

VSTUPENKY PRODEJ: NA TEL. +420 724 488 157 NEBO E-MAIL michal.kliner@koop.cz

CORSO POD LIPAMI

S NOBLESOU ŽÍT ZA PRAHOU

- variabilní velkorysé byty 1+kk – 4+kk
- v centru Řevnic
- 25 min. do centra Prahy
- osobitý architektonický projekt
- výhodné financování
- včetně poradenství

702 170 526, www.corsopodlipami.cz

Karlštejnský zpravodaj

Zprávy z městyse i hradu, historie obce, kultura, sport... 1/2018 (73)

POD DOHLEDEM ČT. Druhá oslava Karlštejnského královského adventu se konala 17. 12. za asistence České televize. ***Foto NN M. FRÝDL***

Zpívali na moravskú notečku

CO PODNIKAL KLUB PŘÁTEL KARLŠTEJNA VE DRUHÉM POLOLETÍ ROKU 2017

V úvodu svého příspěvku do Karlštejnského zpravodaje dovolte, abych jménem Klubu přátel Karlštejna (KPK) popřál všem našim členům i čtenářům mnoho zdraví, štěstí a spokojenosti v novém roce 2018. Snad to bude rok plný pohody bez velkých stresů a strádání.

Obavy, se kterými jsme se svěřili v příspěvku za 1. pololetí minulého roku, ve věci trvání činnosti spolku ohledně finančního zajištění se i pro tento rok naplnily. Dotace na činnost spolku nám byla zastupitelstvem městyse opět přidělena pouze ve výši 5000 Kč. To se ve 2. pololetí odrazilo a i v roce 2018 odrazí v zajišťování činnosti. Bude nutné, aby se členové spolku podíleli svými osobními vklady na zajišťování akcí pořádanými spolkem. Nebude asi jednoduché vzhledem k věku a finančním možnostem členů zajišťovat plánované akce. Proto si myslíme, že zájem o činnost spolku bude v dalších letech upadat.

Některé z plánovaných akcí pro druhé pololetí loňského roku se neuskutečnily vůbec z různých důvodů. Přednáška Petra Mouchy o jeho návštěvě Španělska byla přeložena na 1. pololetí roku 2018. Neuskutečnil se ani výlet do Sv. Jána, návštěva Strahovského kláštera včetně pivovaru se také minula účinkem. Snad se akce povede zajistit letos.

V červenci jako každoročně se konala návštěva vinného sklípku na Moravě u Stano Petráska. Sedm přihlášených členů spolku se pomocí Českých drah dopravilo na místo určení. Cesta se zkomplikovala rekonstrukcí brněnského nádraží. Některé spoje byly mimo provoz, museli jsme okružní jízdou přes Břeclav, čímž se cestování prodloužilo. Po ubytování v hotelu Pelikán v Bořeticích jsme navštívili plavecký bazén v Němčičkách a po vykoupání i malém posezení s doplněním jídla a nápojů jsme se přesunuli do vinného sklípku. Tam na nás čekala ochutnávka vín z loňské sklizně, pojedli jsme vydatných pokrmů z připravené jídelní tabule, porozprávěli a zazpívali si známé písně převážně na »moravskú notečku«. ***(Dokončení na straně 8)***

Z adventu »živě« vysílala Česká televize

Karlštejn - Druhou oslavu Královského adventu, která se v Karlštejně konala o Stříbrné neděli 17. 12., si nenechalo ujít několik stovek diváků, ani štáb České televize. Reportérka Lada Kolovratová z karlštejnského náměstí vysílala několikaminutový »živý« vstup do zpravodajského Studia ČT 24.

I tentokrát samozřejmě dorazila královna Eliška, na jejíž počest se oslava v adventu koná. Zahrálo a zazpívalo jí několik kapel i muzikálová herečka Jana Vaculíková, šermířské souboje předvedly skupiny Alotrium a Reginleif, o živý betlém se postaral folklorní soubor Kamýček z Kamýka. Vrcholem programu bylo vystoupení dětí z místní školky a ohňová show metačů ohně. **(mif)**

Andělskou cestou prošlo sedm set padesát dětí a - babička až z Kolína...

Kam jede tolik andělů? Co se děje?

To byly nejčastější otázky, které zněly ve vlaku z Berouna do Karlštejna ve čtvrtek 7.prosince 2017. Studentky Střední pedagogické školy z Berouna již pátým rokem pomáhají při tradiční předvánoční akci Andělská cesta, která je určena pro děti z mateřských a základních škol.

Děti na cestě k hradu Karlštejn potkávájí andělské zastávky. Cesta není jednoduchá, na všechny děti čekají zábavné, ale zároveň i náročné úkoly. Každý anděl obdaří skupinu dětí vánočním symbolem, který po splnění úkolu navazují na vánoční stuhu. Stoupáním ke hradu se děti blíží k cíli, ale také k nejnáročnější části celého putování. Pod hradem se děti stávají součástí betlémského příběhu a vidí živý betlém. Zde musí slíbit, že pokud potkají krále Herodese, rozhodně neprozradí, kde se nachází Ježíšek.

Za první hradní bránou opravdu čekal na všechny účastníky krutý král, kterému však děti nic neprozradily. Záchranou a odměnou bylo pro všechny účastníky vánočně vyzdobené nádvoří hradu. Zde na děti čekali andělé, kteří ověřili počet získaných andělských symbolů. Společně s dětmi si zazpívali a rozdali capartům andílky pro radost a potěšení. Každá třída si odnesla lucerničku s karlštejnským andělským světlem, které svítilo ve škole až do vánočních prázdnin.

ANDĚLÉ. Dva z andělů v karlštejnském podhradí. ***Foto Zuzana DVOŘÁKOVÁ***

Pátý ročník Andělské cesty v Karlštejně navštívilo 750 dětí z berounského regionu, karlštejnské maminky, ale přijely i děti z Prahy, Řevnic a jedna milá babička s vnoučaty až z Kolína.

Pracovníci karlštejnského pracoviště Střediska volného času Domeček Hořovice děkují vedení hradu Karlštejn, které každoročně tuto akci podporuje, Základní škole v Karlštejně za pomoc při organizaci a zajištění teplého čaje pro všechny účastníky (děti vědí, že čaj z andělské cesty plní všechna přání, která si stačí přát než čaj dopijí). Děkujeme obecnímu úřadu v Karlštejně za podporu a pomoc při všech dětských aktivitách v roce 2017. **Eva KNOPOVÁ, Domeček Karlštejn**

U vína zpívali na moravskú notečku

DOKONČENÍ ZE STRANY 7

Na tuto návštěvu se po celý rok všichni moc těšíme. Veškeré výlohy, jak na ubytování, tak na »vstupné« do sklípku včetně příspěvku na cestovné, si platili zúčastnění ze svých vlastních finančních zdrojů.

Setkání seniorů

Každoročně pomáhá náš spolek v organizaci setkání seniorů Karlštejna. Toto se děje v součinnosti s Městysem Karlštejn, který se podílí na zajištění finanční stránkou. Po zahájení, kterého se ujal Jiří Kolář, člen spolku, jenž byl zároveň moderátorem po celou dobu akce, následovalo krátké seznámení účastníků setkání s dosavadní činností zastupitelsva. O to se postaral starosta městyse Petr Rampas. Dotazy z řad seniorů byly převážně motivovány úpravou silnice vedoucí přes Karlštejn.

Dozvěděli jsme se to, co v minulých letech - silnice je v majetku i správě Středočeského kraje, a tím se opět čeká na to, jak vše dopadne. Městys má v tomto případě jen hlas poradní, nikoliv rozhodující. Zatím se nic neděje a dlouho asi dít nebude. Myslíme si, že »černý Petr« je zčásti i na zastupitelstvu městyse, protože svojí váhou podepřenou požadavky a podporou občanů málo na kraj tlačí, aby se vůbec něco v rekonstrukci dělo. Někteří z přítomných seniorů si povzdechli, že se možná této rekonstrukce nedožijí, natožpak aby se po nové silnici prošli.

Po ukončení projevu starosty následovalo promítnutí digitálního záznamu z oslav sedmistého výročí narození Karla IV., které se uskutečnily v červnu 2016. Pak přišlo na řadu vystoupení zájmového kulturního sdružení seniorek z Prahy 1 s názvem Medunky. Byly provedeny taneční kreace na písně Karla Hašlera, zazpíváno několik písní téhož skladatele a předneseno několik básní básnířky Pechové, která byla jednou z přednášejících. Na závěr vystoupení byly společně s účastníky posezení zazpívány písně Karla Hašlera a vánoční koledy za doprovodu kytary. Vystoupení se líbilo a bylo dohodnuto, že za dva roky se opět sejdeme s novým programem, který do té doby sdružení nacvičí. Po společném pohoštění a volné zábavě v 19.00 hodin setkání skončilo s přáním veselých a šťastných Vánoc i pevného zdraví a štěstí v novém roce. Již se všichni těšíme na příští setkání v roce 2018.

A JDE SE. Část členů Klubu přátel Karlštejna před jednou ze svých akcí.
Foto Stanislav EFMERT

V prosinci jsme navštívili výstavu umělce Jaromíra Rybáka ve výstavní síni pojišťovny Kooperativa v Praze-Karlíně nazvanou Retrospektiva 1979-2017. Umělec zde vystavuje kromě obrazů s podmořskou rybí tématikou též obrazy s tématikou vesmírnou a tématikou krajinářskou jižních Čech. Obrazy jsou dokonalé svou barevností a využitím různých stylů maleb. Zároveň zde vystavuje sochy a sousoší převážně s rybí tématikou ze skleněných materiálů, které si pohrávají s rozličnými barvami z různých pohledů na tato umělecká díla. Pod kvalifikovaným výkladem průvodkyně na dotaz, proč převážně motivy s rybí tématikou, nám bylo řečeno: Když Rybák, tak s rybími motivy! Výstava je velmi zdařilá, zvláště pro návštěvníky se znalostmi o toto umění, ale i pro ostatní, protože dá umělecký zážitek každému. Doporučujeme tuto výstavu zhlédnout. Potrvá i v roce 2018, vstup je volný.

V říjnu minulého roku nás navždy opustil náš dlouholetý člen František Šrámek. Rozloučení s ním se konalo v obřadní síni v Berouně, kde se spolek rozloučil tichou vzpomínkou a položením kytice k rakvi zesnulého.

Pojedeme do divadla

V tomto roce zahájíme spolkovou činnost návštěvou divadla ABC v Praze. Termín konání bude pravděpodobně v únoru. Název představení i přesné datum budou včas upřesněny. Vstupenky budou k mání u Karla Janů, kde si je bude možno zakoupit po složení peněžní částky. Předpokládáme podle poslední účasti asi 16 vstupenek.

Budeme se dále zabývat přípravou výroční valné hromady, která bude tentokrát volební. Vyzýváme proto mladší členy spolku, aby projevili zájem o funkci ve výboru spolku a stali se jeho členy. Zde bude odsouhlasen plán práce a činností spolku, podle kterého se bude spolek řídit v roce 2018.

Jiří MARHOUL,
Klub přátel Karlštejna

Předškoláci pozdravují své příznivce

MŠ Karlštejn přeje všem svým příznivcům do nového roku 2018 hodně štěstí, zdraví, pohody a klidu. ***Text a foto Marcela HAŠLEROVÁ, MŠ Karlštejn***

Na trase caparti našli rozpáraný svetr samotného vládce pekel

V KARLŠTEJNĚ SE NA SKLONKU LOŇSKÉHO ROKU KONAL PÁTÝ ROČNÍK ČERTOVSKÉHO PUTOVÁNÍ

První prosincový den roku 2017 se to čerty a čertíky v Karlštejně jen hemžilo - konal se tu pátý ročník akce nazvané Čertovské putování.

Padesát čertů a čertic čekalo na návštěvu dětí po tradiční trase vedoucí k Romantickému hotelu Mlýn na břehu řeky Berounky. Vyzkoušet si dobrodružnou cestu plnou čertovských nástrah do Karlštejna přijely dvě stovky capartů.

Projít přes všechny čertovské zastávky nebylo jednoduché. Děti musely přemýšlet při počítání čertů a pozorně sledovat trasu, aby některého čertíka nepřehlédly. Pokud se tak přeci stalo, musely napnout svaly a společně s čerticemi cvičit. Na trase děti našly rozpáraný svetr samotného vládce pekel, a tak je čekalo namotávání vlny pod dozorem přísných čertovských očí. Při hledání podkov a skládání čertovského obrazu se děti zahřály a pak už před nimi byla návštěva samotného pekla s knihou hříchů. Ti hodní odcházeli s propustkou do nebe, ti, co trochu zlobili, museli slíbit, že budou hodní. U nebeské kašny pak už čekal Mikuláš a andělé se sladkou nadílkou.

ČERTÍCI. Část dětí, které se v prosinci zúčastnily Čertovského putování v Karlštejně. ***Foto Eva DRBALOVÁ***

Děkujeme vedení Romantického hotelu Mlýn v Karlštejně, osobně Haně Bautkinové za pětiletou spolupráci, ochotu a pomoc. Vážíme si také pomoci studentů ze Střední pedagogické školy v Berouně a žáků 7. třídy ZŠ Wagnerovo náměstí v Berouně, kteří vytvořili dokonalou pekelnou atmosféru.

Eva DRBALOVÁ,
Domeček Karlštejn

Sešla se parta ostřílených muzikantů

NA NOVOROČNÍM KONCERTĚ ZAHRÁLY KAPELY KAPIČKY, NOVÁ SEKCE A TOM TONES

Již po třinácté jsme se 5. ledna sešli v karlštejnské restauraci U Janů, kde se konal Novoroční koncert. Jako vždy ho organizoval Tomáš Tichý ve spolupráci s Helenkou Kolářovou z Karlštejnského kulturního sdružení. Nejprve nás všechny přivítal Tomáš s Milošem Chroustem, popřáli nám vše nej do nového roku a předali »žezlo« naší milé kapele Kapičky. Kluci si pro nás letos připravili překvapení. Zazpívali krásné písně Waldemara Matušky a nakonec jim přišla na pomoc trojice trumpetistů, kteří to perfektně rozjeli. Zpíval celý sál. Poté nastoupila nám všem známá kapela Nová sekce. Opět, jako loni, dostal »Špek« prostor a zase to úžasně rozjel. Ani Ivánek Preisler nezahálel a krmil nás svými povedenými vtípky. Prostě »klasická« Nová sekce jako za starých časů. Pavla Zíchu musí každý obdivovat pro techniku, hudební fantazii a improvizaci, o Tomášovi ani nemluvě. Obdivuhodný výkon na mandolínu a jeho zpěv a hlavně texty jeho písniček osloví každého. Na závěr se předvedla druhá skupina Tomáše Tom Tones, která hraje moderní country, rock´a´roll. Jako vždy zazářil Pepa Vaca alias Yetti. Co dokáže na tu svou foukačku, to je až neuvěřitelné. Úžasná podívaná a hlavně poslech. Ale vůbec celé toto seskupení je super. Igor ICO Holub bubnoval, až se třásl celý sál a jeho hlas se pomalu ztrácel v tom randálu. Petr Kalaš bezvadně hraje na akustickou kytaru a moc pěkně zpívá. Jeho křišťálově čistý hlas je ozdobou různých festivalů a zdobí zejména restaurační zařízení čtvrté cenové skupiny, jak uvádějí jeho webové stránky... No a Tomáš a Ivan, ani nemluvě. Ivánek, stále usměvavý hošík se svými vtípky všechny pobaví a u Tomáše mne baví nejvíce, když jeho parťáci do mikrofonu nahlas uvádějí, že všechny písničky složil on, velký nadaný skladatel. Že je nadšený instrumentalista, tvůrce písní nejrůznějších žánrů, o kterých si myslí, že jsou nejúžasnější a nejlepší. To se Tom vždy postaví a vyroste o pár cenťáčků. A oči mu jen svítí.

Celý večer byl skvostný. Sešla se parta ostřílených muzikantů, kterou je radost nejen poslouchat, ale i se na ně dívat. Užili jsme si to, jak se patří a moc děkujeme za super večer.

Jitka ŠVECOVÁ, Hlásná Třebaň

S DECHAŘI. Karlštejnská country skupina Kapičky v pozadí s pro ni netypickou dechovou sekcí na Novoročním koncertě. ***Foto Jitka ŠVECOVÁ***

Vybavovali jsme si, jak jsme jezdili na čundry...

KAMARÁDI. Na Poslední leči karlštejnských myslivců vyhrávala kapela Kamarádi Staré řeky. ***Foto Jitka ŠVECOVÁ***

Myslivecké sdružení Český kras se sídlem v Karlštejně nás pozvalo na Poslední leč. Konala se v místní restauraci U Janů 27. prosince a k poslechu i k tanci vyhrávala kapela Kamarádi Staré řeky. To jsme si nemohli nechat ujít, a tak jsme vyrazili. Místa jsme měli zamluvená, protože na tuto akci je vždy restaurace napěchovaná k prasknutí.

Hned u vstupu nás zaujala tombola, která je pokaždé opravdu bohatá. Bažanti, slepice od bažantů, zajíci, srnka, divočák a spoustu alkoholu, kde převládala barva ZELENÁ, a spoustu ještě dalších cen.

Byla to fantastická zábava. Staré šlágry rozezpívaly celý sál. Tihle hoši to fakt dovedou pěkně rozbalit. Hodilo nás to o pár desítek let zpět, vybavovali jsme si, jak jsme jezdili na čundry a u táboráků zpívali krásné trampské písničky. Jo, jo, kde jsou ty časy...

Naše kamarádka, Karlštejňanka Hela Kolářová vyhrála v tombole 1. cenu - divočáka. Chvíli to vypadalo, že kňoura někomu daruje, byla z toho dost nešťastná. Ale nakonec vše dobře dopadlo: zaměstnanci restaurace se nabídli, že jí divočáka zpracují. Tahle nabídka se nedala odmítnout, a tak Hela souhlasila.

Děkujeme našim kamarádům, zaměstnancům restaurace za úžasnou obsluhu a všem, kteří se na této akci podíleli. Byl to nádherný večer!

Jitka ŠVECOVÁ, Hlásná Třebaň

Obrázky (z) Karlštejna

Se zajímavými záběry Karlštejna i jeho okolí vás už přes dva roky prostřednictvím svých fotografií seznamuje obyvatelka městyse Markéta FÍLOVÁ. (NN)

Fotbalisté Karlštejna zahajují zimní přípravu, jaro nebude lehké

V PŘÁTELSKÝCH ZÁPASECH ZMĚŘÍ SÍLY S BÍLOU HOROU, STRAŠNICEMI, ZAJEČOVEM A MOŘINOU

Po »vánočním« odpočinku vstupují fotbalisté z podhradí do zimní přípravy. Zahajují ji 14. ledna v hale v Dobřichovicích. Svěřence trenérů Martina Autraty a Jiřího Štěpánka čeká kromě tradiční dobřichovické haly také nabírání kondice v terénu v okolí Karlštejna a nově také tréninky na umělce v Braníku. V programu zimní přípravy jsou i čtyři zápasy. Dva sehrají Karlštejnští s pražskými týmy, jeden na berounské umělé trávě a generálkou na mistráky bude domácí derby s Mořinou.

Karlštejn nečeká jednoduché jaro, po polovině soutěže je s pouhými devíti body až dvanáctý a náskok na sestupové pásmo je skromných pět bodů. Vedení tak nenechává nic náhodě a posiluje především do ofenzivy. Z Vonoklas přichází Marek Čermák a po půlročním působení v Jílovišti se vrací Hannachi Bassem. Ten byl v loňské sezoně se čtrnácti brankami nejlepším střelcem a od jeho návratu si Karlštejnští hodně slibují. V podhradí panují velká očekávání. Je jasné, že zvládnutá zimní příprava může být výrazným pilířem úspěchu v jarní části. Úvodní mistrovské kolo je na programu poslední víkend v březnu. **Michal ŠAMAN, Karlštejn**

Zimní přátelská utkání

Sokol Bílá Hora - Karlštejn
22. února 18:30
Union Strašnice B - Karlštejn
4. března 15:00
Karlštejn - Zaječov
10. března 17:00 (UMT Beroun)
Karlštejn - Baník Mořina
17. března 14:00

VYJDE JARNÍ ODVETA? Tlustici mají Karlštejnští fotbalisté co vracet - na podzim s ní prohráli 2:4. ***Foto Michal ŠAMAN***

SWAH

www.swah.cz

Česká společnost se 30 letou tradicí.

HLEDÁME

REFERENTA(KU)
OBCHODNÍHO ŘEDITELE

FRÉZAŘE HORIZONTKÁŘE

SOUSTRUŽNÍKA

Nástup ihned, nebo po domluvě.

Další informace:
Kamila Mimrová, tel. 605 239 585, e-mail: mimrova.k@swah.cz
www.swah.cz/kariera

Osovský PROVAS

Informační občasník Osova a mikroregionu Horymír 1/2018 (151)

U JESLÍ. Osovské děti si v místním kostele prohlédly starodávné jesličky a zazpívaly pár koled.
Foto Marie PLECITÁ

Půlnoční ohlásil hlas zvonku

ŠTĚDRÝ VEČER BYL V OSOVĚ KORUNOVÁN SLAVNOSTNÍ BOHOSLUŽBOU

Štědrý den v Osově od nepaměti bývá korunován slavnostní bohoslužbou, která zde tradičně začíná přesně o půlnoci hlasem zvonku a slavnostní fanfárou J. I. Linky. Průběh mše je už mnoho let ozdoben hudbou dechového souboru Václava Uzlíka (na snímku), který má pro tuto příležitost připravené ty nejkrásnější koledy a vánoční skladby i se závěrečnou písní Narodil se Kristus Pán. Její téma pak zaznělo také v interpretaci varhaníka J. Plecitého. V promluvě farář Karel Biško vyslovil přání, abychom nezapomínali na své křesťanské kořeny a hledali pravý smysl našeho konání, nalezli pevný bod v životě a také sami sebe. Když četní návštěvníci (a letos jich přišlo opravdu velké množství nejen místních, ale i z širokého okolí) opouštěli prostory chrámu, uvítal je před jeho průčelím zpěv vánočních písní v podání tria Kolorit. Hlouček posluchačů si jich několik vyslechl ještě zahraných Petrem Kafkou na trubku a Václavem Bolinou na saxofon. Bylo to krásné, důstojné zakončení svátečního večera. **Text a foto Marie PLECITÁ, Osov**

Školáci si u jesliček zazpívali koledy

Do osovského kostela přicházejí každoročně před Štědrým dnem děti z místní základní a mateřské školy, aby si prohlédly starodávné jesličky zde vystavené. Je pozoruhodné, jak dobře jsou obeznámeny s betlémským příběhem. I ty úplně nejmenší dokážou pojmenovat jeho nejdůležitější postavy, některé znají i jména Tří králů a vědí, jakou roli v příběhu hrála hvězda či pastýři. Děti umějí řadu koled a pár si jich tu pokaždé i zazpívají - ty malinké i ty nejstarší. **Marie PLECITÁ, Osov**

Podbrdské aktuality

*** Milí spoluobčané**, je tady nový rok 2018, a tak si dovolujeme popřát vám všem do něj hodně zdraví, spokojenosti a pozitivní životní energie.
ZASTUPITELSTVO obce Osov

*** Známky na odvoz** odpadu pro rok 2018 se na obecním úřadu v Osově prodávají od 8. ledna. Vývoz popelnic na stávající známku bude zajištěn do konce ledna 2018. Poplatky za vyvážení popelnic pro rok 2018 zůstávají ve stejné výši jako vloni. **Marie PLECITÁ**

*** Ples** SK Hostomice pod Brdy se uskuteční 13. 1. od 20.00 v místním sále U Frajerů. Návštěvníci se mohou těšit na tombolu, hrát bude skupina Braboux. **(mif)**

*** Nohejbalového turnaje** na víceúčelovém hřišti ve Vižině se na Silvestra zúčastnilo 14 borců. Vítězný tým Ježíšmarjá kapitána Radka Štárala získal tekuté odměny. **(jaf)**

Dámské trio v kostele hrálo středověkou hudbu

O první adventní neděli 3. 12. vpodvečer se milovníci krásné hudby sešli v kostele v Osově, aby vyslechli koncert nazvaný Stella splendens. Trio hudebnic Societas musicalis ve složení Tereza Růžičková - zpěv, Alena Maršíková - zpěv, psalterium, Lucie Vocelová - zobcové flétny se zaměřilo na přednes středověké hudby čerpané z historických zápisů Vyšebrodského rukopisu, Franusova kancionálu, Kodexu roudnického a Liber vermell, datovaných do 14., 15. i počátku 16. století. Vyslechli jsme skladby Kyrie, fons bonitatis, Otep myrrhy, Veni redemptor gentium, Genitricem Dei, Jasná záře vyšla a mnohé další, které ve zšeřelém chrámu navodily pocit svátečního a slavnostní atmosféry. Posluchači odměnili umělkyně, které ji zprostředkovaly, srdečným potleskem. **Marie PLECITÁ, Osov**

V KOSTELE. Trio Societas musicalis při vystoupení v osovském kostele.
Foto Marie PLECITÁ

V tenisové lize rozhodl i »smrťák«

NA KURTECH U ŘEVNICKÉHO LIĎÁKU ZMĚŘILY 7. LEDNA SÍLY ČTYŘI DESÍTKY MALÝCH TENISTŮ

Řevnice - Radost dětí z vítězných pohárů, ale i slzy poražených provázely v pořadí třetí turnaj ze seriálu Řevnické tenisové ligy. Hrálo se první lednovou neděli tradičně na kurtech u Liďáku a v pořadatelské režii Sportclubu Řevnice.

Jeho hráčům se podařilo vyhrát tři věkové kategorie, ve čtvrté dominovali tenisté Sokola Lety.

„Opět nás potěšila velká účast, přihlásilo se 39 dětí od pěti do čtrnácti let. Halu jsme měli od dopoledne jen pro sebe, všechny tři kurty, ale řada zápasů byla tak napínavých, že se turnaj protáhl až do večera," řekl hlavní organizátor Michal Mottl.

A jména vítězů? Adam Hůlka (minitenis), Hugo Hovorka (babytenis), Matěj Tuček (žactvo B). V hlavní žákovské kategorii bojovali o první místo ještě v době uzávěrky NN Karel Rychtařík a Tereza Římalová, oba ze Sportclubu.

VYHRÁLI. V druhé nejmladší kategorii, tzv. babytenistů, vyhrál Hugo Hovorka (uprostřed) ze Sportclubu Řevnice před klubovým rivalem Petrem Bělohlávkem (vlevo) a Natálií Kabilkovou z Letů. ***Foto ARCHIV Sportclubu***

„Jsme rádi, že roste zájem i o nejmladší kategorii minitenistů. Tu jsme předloni pokusně vypsali, ne pokaždé se ji povedlo obsadit, ale to je minulost," připomněl Mottl.

Tentokrát v konkurenci osmi minitenistů, kde hrají děti od pěti let přes malou síť, vládl Adam Hůlka ze Sokola Lety. Turnajem prošel bez ztráty setu. Výbornou hru ukázali babytenisté. V poli dvanácti hráčů uspěl Hugo Hovorka – malý, hbitý klučina, který obětavě zakončil jeden úder i kotoulem dozadu. V napínavém finále zdolal 4:2 tréninkového parťáka Petra Bělohlávka, předtím vyřadil s pomocí kraťasů minulou vítězku Natálii Kabilkovou.

Ještě větší drama nabídlo vyvrcholení žákovského béčka, kde došlo k souboji Sportclub versus Sokol Lety. Těsně lepší byl domácí Matěj Tuček. Za stavu 3:3 rozhodl jediný míč, takzvaný smrťák. Matěj ho odehrál s vypůjčenou raketou, předtím mu totiž praskl výplet. Druhý tedy skončil Tomáš Samek. Oba finalisté žákovského béčka postupují pro příští turnaj do hlavní kategorie, z níž dva nejhorší sestupují. **(šv)**

Roveři podnikali výlety na běžkách, sáňkovali a stavěli sněhuláka

Na závěr loňského roku jsme vyrazili na téměř týdenní výpravu do Švýcarska s cílem užít si pořádné zimy, oslavit společně Nový rok a navštívit naše roverské kamarádky. Právě ve Švýcarsku v současné době jedna z členek našeho oddílu studuje a jedna dočasně pracuje. Plán byl tedy jasný a nic nebránilo tomu, abychom 26. prosince vyrazili.

Davos je krásné horské město, které se nachází v malebném údolí a je vyhlášeným lyžařským i turistickým střediskem. Všech devět účastníků akce bylo ubytováno v bytečku na kraji Davosu v Clavadelu. Přímo z pokoje jsme měli výhled do údolí plného horských chatek a zasněžených kopců. Program jsme si plánovali na místě podle našich představ. Většinu dnů jsme podnikali výlety na běžkách po značených trasách, o něž nebyla nouze a kromě běžek jsme si udělali i pěší procházku po okolí Davoského jezera (Davosersee) a k vrcholu hory Pischa (Pischahorn). Nevynechali jsme ani sáňkování u našeho ubytování a poslední den jsme stavěli sněhuláka. Celou dobu jsme měli krásné slunečné počasí, i když dost mrazivé, ale to přeci k horám patří. Akce předčila všechna očekávání, pobyt jsme si užili a ještě dlouho budeme vzpomínat na tak skvělou akci! **Šimon MARTINEC, Roveři Řevnice**

NA BĚŽKÁCH. Řevničtí roveři ve Švýcarsku. ***Foto Martin GRINER***

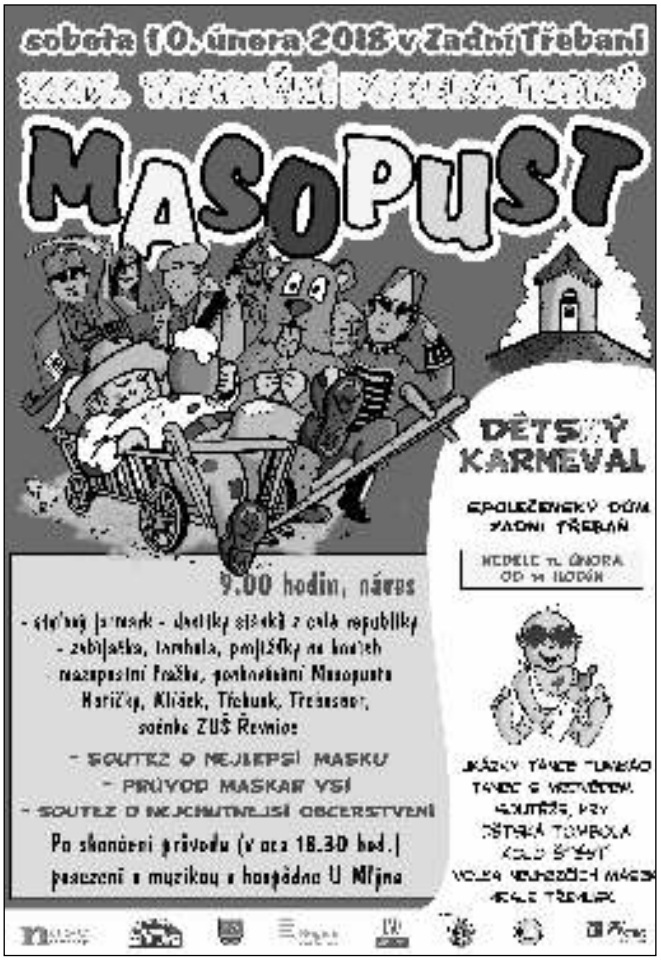

Radnice představí zásadní dokumenty

Řevnice - Dva zásadní dokumenty představí řevnická radnice. V týdnu od 15. do 19. 1. chystá veřejné projednání návrhu územního plánu, který připravuje již více než 4 roky. Současně se uskuteční i představení finální varianty návrhu na obnovu náměstí Krále Jiřího z Poděbrad.

S návrhem územního plánu seznámí občany 15. 1. v 18.00 ve školní jídelně zpracovatel, architekt Pavel Hnilička. Lidé si jej ovšem mohou prohlédnout ještě před tím v elektronické verzi, která je k dispozici na webových stránkách města, nebo v papírové podobě na úřadě. Případné připomínky či námitky mohou občané podávat do 22. 1. „Přál bych si, aby při projednání námitek a vlastním schvalování územního plánu zvítězily zejména u zastupitelů racionální úvahy a rozhodnutí nad osobními či politickými půtkami," vzkázal starosta Tomáš Smrčka. Opoziční zastupitelé kritizují nedostatečnou komunikaci pověřeného zastupitele při přípravě návrhu plánu, nelíbí se jim ani možnost zástavby v oblasti Vrážky, problémová je podle nich i výstavba v areálu bývalé Eurovie.

O tři dny později, 18. 1. ve stejný čas a na stejném místě, tedy v 18.00 v jídelně, bude představena finální varianta revitalizace řevnického náměstí. **Pavla NOVÁČKOVÁ**

INTERNET + IP TELEVIZE
Stabilní internet 80Mb/s
TELEVIZE
sportovní, filmové, české a další programy
www.czechdata.cz
Tel.: (+420) 777 774 784
Pod Drahou 984, Řevnice

Starostka končí, cítí se demotivovaná

PRVNÍ ŽENA LITNĚ ŠÁRKA MARCÍNOVÁ SE ROZHODLA K PŮLCE LEDNA ODSTOUPIT ZE SVÉ FUNKCE

Liteň – Odstoupit ze své funkce se ani ne rok před komunálními volbami rozhodla starostka Litně Šárka Marcínová. Skončit hodlá k polovině ledna

O tom, že se vzdá funkce, Marcínová podle vlastních slov přemýšlí už dlouho. „Vždy jsem si ale říkala, že to má cenu, projekty se daří plánovat, peníze se daří získávat a i když je to v zastupitelstvu složité, jsem se spoustou práce spokojená a velká část věcí se ubírá dobrým směrem. Hodně lidí mi dává najevo podporu, což je pro mě velmi důležité," sdělila NN. Spousta věcí se ale prý změnila. „Zastupitelstvem a přijatými usneseními jsem nyní »nucena« dělat kroky, které jsou dle mého názoru špatné a ze kterých je jasné, že u některých zastupitelů nerozhoduje blaho obce, ale vlastní prospěch," tvrdí starostka. „Žádný zastupitel už nepracuje na žádných projektech a nejčastější odpovědí na veřejných zasedáních je: »Proč bychom to dělali, my za to nejsme placeni«," pokračuje. „Nikdo nechce, aby zastupitelé pracovali do noci na obecních záležitostech, ale podílet by se rozhodně měli, nehledě na to, že liteňští zastupitelé si schválili nejvyšší možnou odměnu za výkon veřejné funkce." To vše prý Marcínovou zrazuje od práce. „Dělají se kroky, kterých se z morálního hlediska nechci účastnit. Začínám být vlivem dlouhotrvajícího nátlaku demotivovaná a dělám chyby, což nemá dobrý vliv na mou psychiku. Proto jsem se rozhodla, že v tomto zastupitelstvu už pracovat nechci a nemohu."

O vyjádření jsme požádali jednoho z nejvýraznějších opozičních zastupitelů Filipa Kaštánka: „Dostali jsme od paní starostky před svátky email, v němž nám sděluje, že o odstoupení uvažuje. Také napsala, že neodstoupila," uvedl. „Nic dalšího nevím a nepředpokládám, že by skutečně odstoupila. Je možné, že nemám dost informací - starostka nás totiž víc než rok systematicky neinformuje."

Kaštánek v minulých komunálních volbách kandidoval s tím, že by se rád stal liteňským starostou. Bude se tedy o tento post ucházet nyní?

„Zatím je to jen hypotetická otázka," odpověděl. „Pro mne není jednoduché opustit na osm měsíců svoji práci. Živím rodinu, mám čtyři děti. Když skutečně paní starostka odstoupí, zaujmeme jako Nezávislí, tak, jako vždy, jasné stanovisko, aby škody pro obec byly co nejnižší."

Miloslav FRÝDL

Díky, vzkazuje všem sponzorům rychtářka

Děkuji dárcům, kteří v Litni laskavě finančně podpořili výstavbu dětského hřiště poté, kdy vedení obce ztratilo nárok na slíbenou dotaci. Mnoho lokálních i vzdálenějších společností či soukromých podnikatelů se rozhodlo podpořit financování prvního veřejného dětského hřiště v Litni. Hřiště bohužel zatím není otevřeno z důvodu nedokončeného oplocení - za podpory Středočeského kraje bude dokončeno v brzké době. Liteňské děti, které se už dlouho na otevření hřiště těší, se tak dočkají první návštěvy hned, jakmile jim to jarní počasí dopřeje. Hlavním sponzorem, jemuž patří velké poděkování, je Nadace Agrofert - hřiště podpořila částkou 100 000 Kč. Děkuji tímto nadaci i jejímu vedení.

Stejně jako sponzoři, i já doufám, že hřiště bude k dětským hrátkám, radovánkám i přátelení se sloužit dobře a dlouho. ***Šárka MARCÍNOVÁ, starostka městyse Liteň***

Poslední den roku...

(Dokončení ze strany 1)

Podle něj se jednalo o starší pacienty - jednomu selhalo srdce, druhého postihla plicní embolie, třetí trpěl nevyléčitelnou chorobou.

„Nikoho po zranění petardou jsme nevezli, zato opilců poraněných po pádu bylo dost," sdělil Bulíček s tím, že dvě posádky jezdily nepřetržitě celou noc a skončily až 1. 1. v 8 hodin ráno. Hodně práce měli záchranáři celé svátky. „»Normální« případ typu kost v krku nebo žlučník po salátu jsme neměli žádný, zato jsme vyjížděli ke čtyřem pokusům o sebevraždu, k mnoha opilcům a toxikomanům" uzavřel. **(mif)**

Tři králové vybírali na charitu i na školku

Tři Králové požehnali 6. 1. během bezmála pětihodinové obchůzky více než 50 svinařským domácnostem. Tradičně berou tuto akci za své místní sokolové, kteří se dělí na dvě party, aby pokryli co největší území obce. Moc děkujeme, že si i v této uspěchané době udělali chlapi čas a podporují tak dodržování starých tradic. Zároveň děkujeme všem, kteří přispěli do kasičky - výtěžek cca 6000 Kč bude předán místní školce. ***Text a foto Lucie BOXANOVÁ, Svinaře***

Letošní charitativní sbírky se v Mořince zúčastnily dva pilné týmy. Jeden, ten původní, který již několik let sbírce pravidelně a za každého počasí prošlapává cestu a jehož členové Adda, Jenda i Pepino jsou již náctiletí, a druhý, nový, složený z Amálky, Alenky, Johanky, Terezky... Všechny děti koledovaly s velkým zaujetím a nasazením. Na výsledek si musíme počkat, až budou kasičky odpečetěny. Jelikož nový tým stihl obejít celou ves, rozhodly se starší děti pro koledování v osadě Chaloupka a v části Letů. V Chaloupkách byly přijímány radostně, koleda byla bohatá. V Letech byla situace těžší, děti se setkaly i s nepřijetím a odmítavým postojem k charitě. Velké poděkování si zaslouží Ti, kteří do sbírky přispěli, i děti, jež mají chuť nasadit si královské koruny a vyrazit ven zazpívat koledu s odvahou, že ne všude budou vítány. ***Text a foto Martina BARCHÁNKOVÁ, Mořinka***

Zastupitelstvo zvolí nového ředitele školy

Vedením zadnotřebaňské málotřídky je po odvolání ředitele B. Bulíře pověřena Pavlína Fialová. Byl vypsán konkurz a nyní již vše spěje ke zvolení řádného ředitele/ředitelky. Již podruhé se 3. 1. sešla konkurzní komise, aby si pozvala k pohovoru dva kandidáty na tuto funkci. Komise složená ze zástupců kraje, školní inspekce, zastupitelstva, školy a školské rady zastupitelstvu doporučila pro vedení zadnotřebaňské málotřídky Mgr. Terezu Macourkovou. V úterý 16. 1. se od 18.00 zastupitelstvo sejde na veřejném zasedání, aby ředitele/ředitelku MŠ i ZŠ Zadní Třebaň zvolilo. **Petra FRÝDLOVÁ, zastupitelka Zadní Třebaně**

Z našeho kraje

* **Novou provozní dobu** má od 15. ledna pošta v Zadní Třebani: pondělí 7-11.30, úterý 10.30-11.30, středa 13.30-18.00, čtvrtek 7-11.30, pátek 12.30-15.00 hodin. **(pef)**

* **Obec Všeradice** vypisuje výběrové řízení na provozovatele a nájemce místní restaurace Na Růžku. Nabídky mohou zájemci posílat do 22. 1. 17.00 na OÚ Všeradice. **(pan)**

* **Na veřejném zasedání** zastupitelstva Zadní Třebaň, jež se konalo 28. 12., byly stanoveny ceny vodného a stočného pro rok 2018: vodné 44,62 Kč včetně DPH, stočné 45,92 Kč včetně DPH, 1 m3 V+K bude tedy stát 90,54 Kč včetně DPH. V roce 2017 byla cena 86,86 Kč včetně DPH. Kalkulace je k dispozici na webových stránkách obce. **(pef)**

* **Podeváté** se na Štědrý den před Modrým domečkem v Řevnicích zpívala Rybova Česká mše vánoční. Akce nazvaná Rybofka v podání místních i přespolních umělců sdružených do Řevnického příležitostného sboru také tentokrát přilákala velký počet lidí. Dirigoval opět Lukáš Prchal, k dostání byl svařák. **(pan)**

* **Vítězem** 3. ročníku Zelobraní, soutěže o nejlepší nakládané zelí, která se konala v řevnické restauraci U Pošty, se v konkurenci 12 účastníků stal Miroslav Křenek. Druhý skončil S. Šel, třetím Z. Kreuziger. **Lenka MANDLÍKOVÁ**

* **Havarované** auto vytahovali 28. 12. brzy ráno z příkopu u Svinař řevničtí profesionální hasiči. Po vyproštění je předali jeho nezraněné majitelce. **Pavel VINTERA**

(Nejen) starostové chtějí změnu na Hradě

DOKONČENÍ ZE STRANY 1

Získal totiž přes 50 % odevzdaných hlasů. Nyní čestný předseda TOP 09 vyjádřil podporu prezidentskému kandidátovi Pavlu Fischerovi. Podle něj »ví, co je prezidentské povolání a umí dělat politická rozhodnutí«.

I někteří starostové obcí u Berounky volají po změně. „V letošním roce nás čekají dvoje významné volby. Pevně věřím, že obě tyto události potvrdí trend posledních let, řadící Řevnice k obcím s nadprůměrnou volební účastí. Nedá mi to, abych neprojevil své přání v prezidentských volbách. Osobně bych si přál, aby na Pražském hradě došlo ke změně a hlavou státu se stal důstojný reprezentant tohoto nejvýznamnějšího úřadu, a také prezident, spojující a zastupující skutečně všechny občany," napsal řevnickým občanům ve zpravodaji jejich starosta Tomáš Smrčka. V podobném duchu apeloval starosta Dobřichovic Petr Hampl. Napsal: „Dobřichovičtí občané byli vždy zodpovědnými a dle mého názoru velmi rozumnými voliči. Věřím proto, že tomu nebude jinak i v příštích volbách a velmi bych si přál, aby se takto zodpovědně k volbám postavili i lidé ve zbytku našeho státu." Úspěšný starosta Černošic Filip Kořínek byl ještě konkrétnější: na facebookovém profilu podpořil kandidaturu Jiřího Drahoše - ke své profilové fotce přidal nálepku s heslem Drahoš do toho! **Pavla NOVÁČKOVÁ**

Začal benďák, po roce opět s »báji«

V ŘEVNICÍCH ODSTARTOVAL DVACÁTÝ PRVNÍ ROČNÍK POPULÁRNÍHO TURNAJE V POZEMNÍM HOKEJI

Řevnice - Dvacátý první ročník populárního turnaje v pozemním hokeji Řevnický Bandy Cup (ŘBC) odstartoval v sobotu 6. ledna v jedenáct hodin dopoledne.

„Ve skutečnosti vlastně začal už 9. prosince, kdy jsme měli brigádu, abychom po roční přestávce dali dohromady hřiště za vodou, kde se turnaj koná," uvedl jeden z jeho organizátorů František Zavadil. Dodal, že ruce k dílu přiložila přibližně třetina borců, kteří se ŘBC v dresech různých týmů účastní. „Ze hřiště jsme museli odklidit padlý strom, haldy listí a poničené mantinely, které byly nahrazeny novými, vyrobenými přímo na místě," sdělil Zavadil s tím, že bylo upraveno i okolí hracího prostoru, vysekáno křoví atd. Na začátku prosince předběžně účast potvrdilo sedm družstev, tedy o jedno víc než loni.

S tímto počtem týmů byly také první lednovou sobotu boje jedenadvacátého ročníku turnaje rozehrány. „Účastníci jsou tradiční, jen se po roční pauze opět přihlásilo družstvo Bája Pic," řekl další z organizátorů letošního klání, člen týmu IQ Ouvey Jan Kočí s tím, že tradiční je i systém turnaje. „V základní části čekají na všechny týmy čtyři zápasy každý s každým, play - off se hraje na dva zápasy, při rovnosti bodů a skóre rozhodují nájezdy 3+1 do rozhodnutí," uvedl Kočí a doplnil že finálové play - off je letos naplánováno na poslední únorovou sobotu 24. 2.

UŽ SE HRAJE. V sobotu 6. 1. byly rozehrány duely letošního Řevnického Bandy Cupu. ***Foto NN M. FRÝDL***

První hrací sobotu se ze všech nejvíc dařilo právě »navrátilcům«, celku Bája Pic. „Družstva se hlavně sehrávala s novými spoluhráči a seznamovala s mokrým terénem, brankářům dělalo problémy prudké slunce" komentoval dění Zavadil. „Zrodil se ovšem minimálně jeden zajímavý výsledek - Boston porazil L.A. Kings 5:0," zdůraznil. Podle pořadatelů turnaje je letos na soupiskách sedmi zúčastněných družstev zapsáno 96 hráčů ve věku od dvanácti do sedmdesáti let z Řevnic i širokého okolí. Prvenství z loňska obhajuje Citrus Team. **Miloslav FRÝDL**

Výsledky z 6. ledna

Kojoti - Boston	5:1
Bája Pic - L.A.Kings	2:1
Samotáři - IQ Ouvey	5:2
Citrus Team Kojoti	1:2
Bája Pic - Samotáři	3:1
L.A. Kings - Boston	0:5
IQ Ouvey - Citrus Team	1:5
Kojoti - Bája Pic	2:3
Boston - Samotáři	0:2

Pořadí po prvním hracím dnu

1) Bája Pic 6 bodů (skóre 8:4)
2) Kojoti 4 (9:5)
3) Samotáři 4 (8:5)
4) Citrus Team 2 (6:3)
5) Boston 2 (6:7)
6) L.A. Kings 0 (1:7)
7) IQ Ouvey 0 (3:10)

Tomáš šel s medailí i do školy, Martin se naučí prohrávat...

V ZADNÍ TŘEBANI SE KONAL JEDENÁCTÝ ROČNÍK JUNIORSKÉHO TURNAJE VE STOLNÍM TENISU

Jedenáctý ročník vánočního turnaje ve stolním tenisu Junior ping-pong open 2017 se pod taktovkou místního Klubu českých turistů uskutečnil na sklonku loňského roku v Zadní Třebani.

Do zadnotřebaňského »kulturáku« dorazily přes dvě desítky mladých sportovců a fandících rodičů ze Zadní Třebaně, Karlštejna, ale i z Berouna či Prahy, aby si v adventním čase společně užily čtyřhodinové sportovní odpoledne. Mnozí si je zpříjemňovali malým občerstvením, jež bylo k dispozici.

V první části turnaje si mladí zahráli ve skupinách každý s každým a v druhé části byli dle umístění v kategoriích všichni nasazeni do pavouka, ve kterém se hrálo na tři vítězné sady.

V třetí části turnaje byli ti nejúspěšnější stolní tenisté za zvuku fanfár obdarováni medailemi, diplomy a tričky vyrobenými speciálně pro turnaje již tradičně Martinem Sukem. Děkujeme! Na závěr všichni účastníci turnaje obdrželi malý vánoční balíček a hlavní rozhodčí turnaje Jaroslav Matoušek se za turisty rozloučil: „Přejeme vám krásné Vánoce, šťastný nový rok a v prosinci 2018 se těšíme opět na viděnou!"

VYHLÁŠENÍ. Tři nejlepší v kategorii starší junioři a Tomáš Němeček, který mezi mladšími skončil na třetím místě. ***Foto Jaroslava ZAVADILOVÁ***

Takto turnaj viděla maminka dvou zúčastněných malých sportovců, Naďa Němečková ze Zadní Třebaně: „Děkujeme za to, že si mohli kluci zkusit své schopnosti a zasoutěžit si. Tomáš medaili nesundal o víkendu z krku a šel s ní dokonce i do školy. Byl nadšený, že po třech měsících, co chodí na kroužek, se dá vyhrát - prima motivace. Martin se zase alespoň naučí prohrávat, což se mu v životě bude hodit. Měla jste turnaj moc dobře připravený a zorganizovaný, líbilo se nám to."

Jaroslava ZAVADILOVÁ, ředitelka turnaje, Zadní Třebaň

Výsledky turnaje

Juniorky:
1. Natálie Hubingerová, Berouna
2. Eliška Exnerová, Zadní Třebaň
3. Karolína Hořejší, Karlštejn

Junioři mladší (do 11 let):
1. Šimon Knýbel, Řevnice
2. Štěpán Knýbel, Řevnice
3. Tomáš Němeček, Zadní Třebaň

Junioři starší (do 18 let):
1. František Štěpánek, Řevnice
2. Josef Blecha, Zadní Třebaň
3. Adam Novák, Řevnice

Naše noviny - **XXIX. ročník nezávislého poberounského občasníku. Vychází každých čtrnáct dní.**
Řídí redakční rada: Ing. A. Tuček - čestný předseda in memoriam, L. Hochmalová (lulap@centrum.cz), E. Malá (721968046), J. Kozák (josef.kozak@seznam.cz, 728003093), rediguje M. Frýdl (frydl@centrum.cz, 724135824).
Jazyková lektorka E. Malá. Tisk Carex - Petr Přívora. IČO: 69780404, evidováno Ministerstvem kultury ČR (MK ČR E 10532). Adresa redakce: 267 29 Zadní Třebaň, Třebaňská 96, objednávky inzerce: inzerce@nasenoviny.net.
Uzávěrka čísla 7. 1. 2018.
Naše noviny jsou k dostání: ***Z. Třebaň***: Obchod; ***Řevnice***: Trafiky Pod Selcem, na nádraží, obchod U Jelínků, nákupní středisko Jednota, Potraviny POGRR, cukrárna, drogerie, večerka; ***Hlásná Třebaň***: Obchod; ***Svinaře:*** Obchod; ***Lety***: OÚ, Billa, Eso, čerpací stanice; ***Liteň:*** Potraviny, Koloniál, benzina, večerka; ***Karlštejn***: Obchod, Koloniál; ***Dobřichovice:*** Nákupní středisko, stánek u nádraží Plynbouda; ***Černošice***: Stánek u nádraží, obchod Vráž; ***Chlumec***: Obchod; ***Vižina***: Obchod; ***Hatě***: Obchod; ***Tmaň:*** Obchod;
E-mail: redakce@nasenoviny.net; http://www.nasenoviny.net

Závodníci poběží Litní a zámeckým parkem

Šestý ročník Zimního běhu Litní a zámeckým parkem se uskuteční v sobotu 20. ledna. Akce je určena pro širokou veřejnost, snaží se nabídnout běhání celé rodině. Vítězové dostanou diplom, medaile i malé ceny. Hlavní závod bude odstartován ve 12.00, dětské kategorie startují od 10 hodin. Do programu je zařazen také běh pro handicapované závodníky, stejně jako běh pro zdraví a kondici, který je určen pro všechny, kdo si chce ověřit svoji vlastní zdatnost. Vítěz tohoto závodu je určen losem – vyhrát může kdokoliv.

Více informací naleznete na facebooku Zimní běh Litní a zámeckým parkem, přihlásit se můžete přes webový formulář na www.behlitni.cz, nebo až přímo na místě.

Bližší informace podá Stanislav Krtek na telefonu 603194175. Zveme všechny příznice běhání!

Jana KRTKOVÁ, Liteň