NAŠE NOVINY

25. srpna 1998 - 17 (222)

Nezávislý třebaňský občasník

Škola se blíží, prvňáky ale ještě nemá kdo učit

Řevnice - Ačkoliv se konec prázdnin rychle blíží a školní lavice již čekají na žáčky, řevničtí prvňáci ještě nevědí, která z učitelek je 1. září uvítá. Jak pro NN totiž uvedl otec jednoho z budoucích školáků, učitelka, jež měla do 1. třídy nastoupit, se rozhodla pro jiné zaměstnání. „Ředitel školy nám ale slíbil, že kantorku prvňákům určitě sežene," potvrdil otec sedmiletého školáka. Přesto se prvňáci do školních lavic těší. „Nejvíc na to, že se naučím číst a už nebudu muset říkat mámě, aby mi něco přečetla," svěřuje se Staník Pazdera, který má již od Vánoc připravenou novou aktovku.

(Dokončení na straně 5) **(pš)**

Podzimní šlápoty se půjdou ze Z. Třebaně

Zadní Třebaň, Berounsko - Jedním z východišť významné regionální akce turistů z oblasti Berounska, pochodu nazvaného Podzimní šlápoty - bude nádraží Českých drah v Zadní Třebani. Kromě Zadní Třebaně se účastníci pochodu, který se půjde 17. října, tedy v den, kdy ve Třebani pravděpodobně budeme slavit tradiční havelské posvícení, na trasu vydají z Černošic, Zdic, Berouna a Loděnic. Cíl bude pro všechny společný - Sv. Jan pod Skalou. Akce se zúčastní i třebaňští turisté. Ještě před tím (4. - 6. 9.) se ovšem vydají na tradiční výpravu směr Šumava. **(mf)**

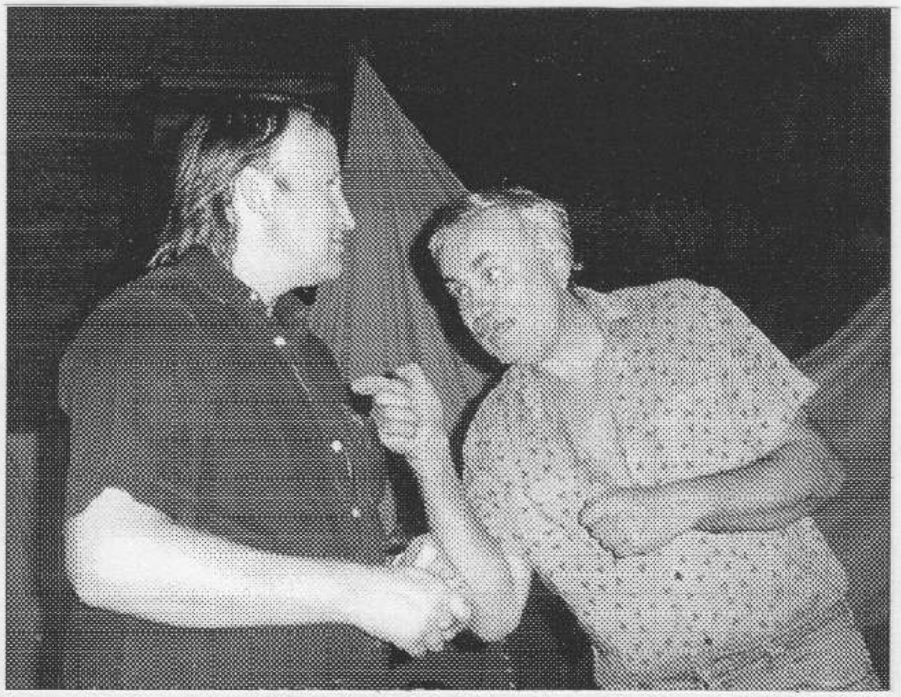

K. Král (vlevo) a J. Sádovský při zkoušce hry Zapomeňte na Herostrata!, s níž se ochotníci představí v řevnickém Lesním divadle 11. (od 20.00) 12. a 13. (od 19.00) září. O uplynulém víkendu byla v »Lesňáku« k vidění divadelní koláž Jó tenkrát aneb Žena 19. století. V sobotu ji s dalšími 70 diváky zhlédla i japonská operní pěvkyně M. Keiko, jež v únoru vítala na Staroměstském náměstí v Praze hokejové olympioniky zpěvem hymny. Třiatřicetiletá rodačka z Kobe přiznala, že některým slovům sice nerozuměla, ale hra se jí líbila. Ani občas falešně znějící tóny profesionální pěvkyni nevadily. „Je vidět, že hrajete od srdce," řekla v zákulisí ochotníkům. (pš) ***Foto NN M. FRÝDL***

Na rychtu už nechtějí

VĚTŠINA TŘEBAŇSKÝCH RADNÍCH SE DO VOLEB NECHYSTÁ

Zadní Třebaň - Podobně jako radní řevničtí (viz NN 16/98) je i většina členů obecního zastupitelstva Zadní Třebaně pevně rozhodnuta v příštím volebním období nekandidovat.

„Rozhodnutí nekandidovat jsem již oznámila. Jsem v zastupitelstvu čtyři volební období, a to si myslím je až až. V mém rozhodnutí hraje velkou roli i můj věk," sdělila NN Stanislava Jindáčková, která na rychtě hájí barvy KSČM. V zastupitelstvu už nechce zasedat ani Josef Ševčík (nezávislý): „Za ty čtyři roky," rekapituluje, „jsem bohužel nenašel smysl práce zastupitele. Přes veškeré snahy nejde prakticky nic změnit." Opustit komunální politiku jsou rozhodnuti i Jiří Petříš (ODS) a Josef Jahelka (nezávislý).

Svoji kandidaturu zatím zvažuje Josef Malý (nezávislý). „Pro hovoří zkušenosti z práce v zastupitelstvu," míní, „a snaha o dokončení započatých akcí. Proti, dle mého názoru, je to, že jsem členem OZ již osmým rokem, a to je dost dlouhá doba na to, abych uvolnil místo novým tvářím." S kandidaturou váhá i Miroslav Hejlek (ODS). „Ještě jsem se napevno nerozhodl," uvedl pro NN.

Starosta obce Lubomír Schneider (ODS) již před časem sdělil NN, že se ucházet o místo na rychtě bude: „Chci pokračovat v tom, co jsme začali," řekl a upřesnil, že má na mysli zejména plynofikaci vsi. Také místostarosta Jiří Nikodým se podle svých slov znovu objeví na kandidátce nezávislých. „Chtěl bych být nápomocen při výstavbě plynofikace v obci. To je jednoznačně proveditelná věc," řekl NN. **Jiří PETŘÍŠ, (mf)**

Kdo patří na radnici? ptaly se Naše noviny

Zadní Třebaň, Řevnice - Jak jste spokojeni se svými zastupiteli a koho byste chtěli v novém zastupitelstvu, jež vzejde z podzimních komunálních voleb? ptaly se NN obyvatel Zadní Třebaně a Řevnic.

Blanka Břízďalová, t.č. na mateřské dovolené, Zadní Třebaň: *Moc tady lidí neznám, jsem přistěhovalec, tak ani nevím, kdo by na radnici patřil. Se současným zastupitelstvem jsem spokojena tak na půl. Když se podívám na přístupovou cestu k nám, tak to je jedna půlka, a když se jdu podívat na Méje, Masopust atd. tak to je ta druhá... Ale vím, že ta práce není jednoduchá, že vše nejde zařizovat tak rychle, jak by si kdo přál. Navíc asi na všechno ani nejsou peníze.*

Marie Šmejkalová, Řevnice: *Většina zastupitelů se nijak neprojevila. Spokojená jsem byla se starostou Kadlecem, který podle mě umí jednat s lidmi. Po volbách bych raději v zastupitelstvu viděla mladší lidi.* *(Dokončení na straně 3)* ***(šm, pš)***

V zastupitelstvu má být opět devět členů

Zadní Třebaň - Třebaňské obecní zastupitelstvo bude mít i po nadcházejících komunálních volbách stejný počet členů jako dosud - devět. Rozhodli o tom konšelé stávající. Kandidátní listiny se jmény těch, kteří se o zvolení na rychtu hodlají ucházet, musejí být podány do 8. 9. Organizace a strany, které budou kandidátky sestavovat, mohou bližší informace získat na OÚ. Zapisovatelem pro senátní a komunální volby byl ve Třebani určen Jiří Nádvorník. **(ma, mf)**

V Řevnicích možná bude jezdit přívoz

Řevnice - Přívoz pro pěší přes Berounku by mohl fungovat během rekonstrukce řevnické lávky ke kempu, která je plánována na podzim. Tuto možnost připustil starosta města Jan Kadlec, s tím, že v úvahu přichází i výstavba pontonového mostu. „To je ovšem dražší," tvrdí Kadlec. S opravou lávky, která bude asi dva měsíce pro auta uzavřená, by se podle něj mohlo začít již v září. „Náklady na opravu se pohybují kolem 2 milionů Kč," upřesnil starosta, který nyní není schopen říci, zmizí-li po rekonstrukci mostu závory omezující výšku a šířku vozidel. **(pš)**

Belgičan bez kalhot

Karlštejn - Sedmero kalhot zn. jeans zmizelo ve středu 19. 8. majiteli osobního vozu Mitsubishi Galant, který parkoval u nádraží v Karlštejně. *Lupič vyrazil přední okénko a z auta belgického turisty sebral věci za 31 000 Kč. S oblečením sbalil i CD přehrávač, basketbalovou soupravu aj. Oprava vozu bude stát čtyři a půl tisíce.* ***(šm)***

Vítězku »odchytili« na ulici

TŘEBAŇSKÁ RODAČKA SI VYZPÍVALA ZÁJEZD NA KRÉTU

Zadnotřebaňská rodačka Marcela Vorlíčková, rozená Malá, která zvítězila v jednom z dílů zábavného pořadu TV Prima Čarusošou (viz NN 15/98), se do soutěže sama nepřihlásila - jeho tvůrci ji »odchytili« přímo na ulici.

„Někdy začátkem dubna mě zastavili na pražském náměstí Jiřího z Poděbrad," vzpomíná Marcela na začátek svého vítězného tažení, „a požádali, abych zanotovala nějakou píseň. V tu chvíli mě nenapadlo nic jiného, než známá skladba Evy Olmerové Čekej tiše."

Autory show původem třebaňská pěvkyně, svého času dokonce členka místní kapely Třehusk, zaujala - zanedlouho se ozvala Prima s tím, zda by neměla zájem v populárním soutěžním pořadu vystupovat. „Byla jsem na vážkách," tvrdí Vorlíčková. „Dlouho jsem pořádně nezpívala a neměla jsem ani nahrávku zmíněné písničky, kterou v televizi potřebovali. Nakonec jsem ji získala z Country radia nahranou na kazetě."

Natáčení »jejího« pořadu proběhlo 22. července. Pozvánka do studia přišla tak nečekaně a rychle, že si ani nestačila - narozdíl od ostatních soutěžících - vzít s sebou rodinnou klaku fanoušků a příznivců. Nejdříve probíhala tzv. mikrofonová zkouška, poté generálka a pak se jelo »naostro«. „Natáčejí se tři pořady denně. „Vše probíhalo ve výborné atmosféře. Moderátor O. Brousek ml., celý štáb i porota ve složení J. Zákopčaník, M. Růžičková, F. R. Čech byli perfektní," popisuje zpěvačka, která přiznala že se jí před vystoupením klepaly nohy a že kvůli nervozitě musela mikrofon držet oběma rukama. „Šla jsem na řadu jako poslední a dostala tři devítky," vzpomíná vítězka Carusošou, která si svým výkonem vyzpívala zájezd na Krétu pro dvě osoby. Úspěšné vystoupení třebaňské rodačky můžete vidět na TV Prima 2. září. Pamětníci si možná vzpomenou, že Marcela již v televizní pěvecké soutěži kdysi účinkovala. Před více než dvaceti roky se se svým otcem, maminkou a babičkou zúčastnila tehdy populárního pořadu Zpívá celá rodina.

Před několika týdny se o úspěch v Carusošou pokoušela i Helena Štychová z Hlásné Třebaně. Té se ovšem pěvecký výkon tolik nepovedl; v současné době se připravuje na vystoupení v obdobné soutěži TV Nova Do-re-mi.

Jiří PETŘÍŠ

Zprávy z konšelstva

Ve čtvrtek 20. 8. projednávalo neúplné - vzhledem k dovoleným - zastupitelstvo Zadní Třebaně průběh posledních úprav v místní základní škole před zahájením nového školního roku.

Minulý týden obec navštívil starosta Křivoklátu, jinak předseda komise hodnotící »Vesnici roku«, aby si Třebaň prohlédl a získal další informace.

Poslední srpnový týden bude podepsána smlouva s plynárnami o budoucím převzetí sítě do užívání.

Zastupitelstvo projednalo výkup části soukromých pozemků v části obce pod Voškovem tak, aby byla zachována místní komunikace.

Bylo rozhodnuto o uvolnění 30 000 Kč na pomoc vsím postiženým povodněmi. Částka byla rozdělena mezi tři obce.

Josef MALÝ, člen zastupitelstva

Vzkaz nenechavci

Nebývám hrubá, ale tentokrát distinguovanost opustím. Tedy, milý hajzle, který jsi mi okolo 16. 8. ukradl kolo čti: Nejenže jsi drze vstoupil bez pozvání a ohlášení na cizí pozemek, tys navíc vlezl i dál do cizího objektu a co víc, pokradl jsi.

Bez jakýchkoliv skrupulí jsi mi lohnul horské kolo! Sebral jsi mé oblíbené přibližovadlo, na něž jsi ani sáhnout neměl právo. Protože nejsi jediný, kdo tak v naší k zločinu příliš loajální zemi činí, chvílemi mě mrzí, že tu neplatí zákony, které ctí svobodomyslná Amerika. Vleze-li tam individuum neohlášené a neznámé na pozemek někoho, kdo o jeho návštěvu (i vzhledem k úmyslu) nestojí - může do něj pan domácí našít zásobník svého legálně drženého browningu. Věřím, že i ty by sis s plnou pr....lí broků napříště rozmyslel, co je, a co není etické a mravné a na co nemáš makat a kam lézt! Věz, že pokud tě na svém míleném kole uvidím, zapomenu tentokrát já na dobré vychování a nekompromisně ti pěstí polaskám tvář. To si teda piš!

Srdečně tě zdraví tebou obraná cyklistka!

Michaela ŠMERGLOVÁ

Poděkování řidiči

»Děkuji« řidiči bílé škodovky SPZ ACC 63 59, který minulou neděli v pravé poledne přispěl po vzoru některých rádoby rekreantů k pěknému životnímu prostředí v naší obci.

Udělal to tak, že si při výjezdu z úvozu vedoucího na Třebaňsko odložil na jeho břeh několik starých zavařovacích sklenic. Zřejmě mu nestálo za to, i když jel směrem do obce, zastavit u kontejnerů pro separovaný odpad a sklenice tam vyhodit. **(Mák)**

Stovku už má rychta

Stokorunu, která ještě po uzávěrce sbírky na Fond pro povznesení Zadní Třebaně (FPZT) doputovala na adresu NN, jsme dodatečně předali místnímu obecnímu úřadu.

Dohromady se tedy z darů obyvatel obce, resp. chatařů podařilo na FPZT shromáždit 3 900 Kč, které mají být využity na pojmenování třebaňských ulic. O způsobu a termínu pojmenování místních komunikací obecní zastupitelstvo rozhodne pravděpodobně již na svém příštím zasedání, které se bude konat 3. září.

(ma, mf)

Slovo starosty

Jak jistě všichni víte, vodní živel v letošním roce opět ukázal, co dokáže - tentokrát ve východních Čechách.

S ohledem na zkušenosti týkající se uvolňování finančních prostředků obcím postiženým povodněmi v loňském roce, rozhodlo obecní zastupitelstvo jednak uvolnit 30 000 korun na pomoc třem obcím, a poslat je přímo na konto vybraných obecních úřadů. (Viz minulé číslo NN)

Seznam a informace o postižených obcích jsem získal kontaktem humanitárního centra v Rychnově nad Kněžnou. Z těchto obcí byly vybrány: Kounov u Dobrušky, Skuhrov nad Bělou a Podbřezí. Telefonicky jsem kontaktoval starosty těchto obcí. Na základě získaných informací o rozsahu škod v jejich obci jsme jménem obecního úřadu Zadní Třebaň a občanů naší vesnice poukázali do každé obce 10 000 korun s průvodním dopisem a přáním brzkého odstranění škod a navrácení klidného soužití obci. Domníváme se, že tento krok je pro uvedené obce tou nejrychlejší a nejúčinnější pomocí.

Práce na úpravách naší základní školy pro otevření 3. a 4. ročníku jsou v plném proudu. V tomto týdnu provede firma Kozák ještě úpravy ústředního topení a výměnu vodárny.

***Lubomír SCHNEIDER**, starosta Zadní Třebaně*

Škola je připravena začít

V TŘEBAŇSKÉ ZŠ BUDE MÍT V ZÁŘÍ PREMIÉRU TŘETÍ TŘÍDA

Týden před zahájením nového školního roku je už zadnotřebaňská základní škola definitivně připravena pojmout studentíky. Letos poprvé k prvňákům a druhákům přibude i ročník třetí.

Stavební úpravy spojené s rozšířením školy už jsou ukončeny, třídy čerstvě vymalovány a uklizeny. „Učebny vypadají dobře a prostorně, vzdor tomu, že jsou menší. Měla jsem z přestavby více obav," říká ředitelka školy Božena Musilová, která tráví poslední dva týdny prázdnin s kbelíkem a hadrem při vytírání a oprašování školních prostor.

Druháci a třeťáci v září školní interiéry možná ani nepoznají - nové pro ně budou nejen třídy, ale i místnosti plnící funkci družiny. „Pro děti, kterých nastoupí podle přihlášek celkem sedmadvacet, všechno zvelebíme, přijdou do pěkných »pokojíčků«," míní ředitelka a momentálně vedle kultivování školy zasvěcuje do tajů zadnotřebaňské malotřídky novou mladou učitelku. „Jmenuje se Jana Maisnerová a je z Černošic," prozrazuje Musilová s tím, že nové kolegyni je čtyřiadvacet a má za sebou praxi na prvním stupni a ve školní družině v Černošicích i Praze. Ředitelka Musilová bude ve školním roce 1998/99 učit třináct třebaňských prvňáků, zatímco Maisnerová, která se k nám údajně velmi těší, dostane na starost spojenou druhou a třetí třídu - celkem čtrnáct zvídavých dítek.

Michaela ŠMERGLOVÁ

Mateřská škola pořád ještě shání kuchařku

Zadnotřebaňská škola a školka stále ještě nemají kuchařku, která by dětem od září vařila obědy.

„Nikdo se nám do této chvíle nepřihlásil. Čas utíká, prázdniny se chýlí ke konci - je to nepříjemné. Ovšem doufám, že se někdo na tuto práci najde," komentuje současný stav kuchyně obou vzdělávacích ústavů v Zadní Třebani ředitelka školky Alena Frydrichová. Zájemci mohou volat na telefonní číslo 991 45 71.

(šm)

* MONTÁŽ, OPRAVY, ÚDRŽBA
EL. ZAŘÍZENÍ
* ELEKTROINSTALACE V BYTECH A
RODINNÝCH DOMCÍCH
* DROBNÉ ZEDNICKÉ A OBKLADAČSKÉ PRÁCE

provede

Josef Jahelka

ZADNÍ TŘEBAŇ 220
tel.: 991 47 31

STAVEBNINY

Hejlek - Eliášek Zadní Třebaň

Oznamují, že rozšiřují stávající služby o
prodej a rozvoz pevných paliv
Tyto služby budeme poskytovat již
od 1. září 1998
Objednávky přijímáme ve stavebninách
Telefon: 02/991 92 34, 0603/831297

Za ODS do voleb nikdo nechce

POLITICKÉ STRANY V ŘEVNICÍCH FINIŠUJÍ S PŘÍPRAVOU KANDIDÁTEK

Řevnice - Přípravy kandidátek politických stran pro podzimní komunální volby, jež musejí být uzavřeny do 8. 9., finišují i v Řevnicích.

Problém sestavit kandidátku má před nadcházejícími komunálkami překvapivě řevnická »ódéeska«, a to i přesto, že při mimořádných parlamentních volbách jí odevzdalo hlas téměř 43% řevnických občanů. „ODS má sice u nás podporu, ale nikdo nechce kandidovat, chybí iniciativa občanů," stěžuje si předsedkyně místní organizace Ludmila Součková a varuje, že pokud se nepodaří sehnat dostatečný počet kandidátů, nepůjde řevnická ODS do voleb. „Stoprocentní účast na naší kandidátce zatím nikdo nepotvrdil. Možní zájemci by se proto na nás měli obrátit nejpozději do konce srpna," vyzývá Součková. Jak se NN podařilo zjistit, nejvíce »jistých« kandidátů má v těchto dnech KDU-ČSL, na jejíž listině figuruje 9 jmen. Mezi nimi je i současný starosta Jan Kadlec a člen zastupitelstva Pavel Kuběna. „Chtěli jsme, aby na naší kandidátce byli i mladší lidé," říká předseda řevnické organizace KDU-ČSL Josef Váňa, „proto za nás kandiduje například bývalý učitel řevnické ZŠ Martin Procházka, Josef Beneš ml. a Libor Kvasnička." Lidovecký seznam kandidátů doplňuje Karel Vyleta, jenž se o post zastupitele ucházel i v minulém volebním období, Vlastimil Kovář, Jan Vacek a Dagmar Renertová. „Samozřejmě tento počet není konečný, možná se nám podaří ještě někoho sehnat," uzavírá Váňa. Definitivní není v současné době ani kandidátka nově vzniklého řevnického sdružení ČSSD, kterou zatím hájí jen její předseda Jaroslav Bláha, Zdeněk Lánský a Jiří Novák. „Další jména kandidátů by měla padnout na schůzi, kterou máme ve čtvrtek 27. srpna," tvrdí řevnický sociální demokrat Antonín Hájek. Podle předsedy místního sdružení Unie svobody Jiřího Sklenáře by měla tato strana pro komunální volby vytvořit společnou kandidátku s ODA. „Na společné schůzi se členy ODA, kterou zastupoval Petr Kubásek, jsme předložili jména našich kandidátů. Tehdy však ODA své kandidáty ještě neměla," uvedl pro NN Sklenář s tím, že US bude spolu s ním reprezentovat i asi nejmladší kandidát, čtyřiadvacetiletý Petr Vacíř. „Jednáme s několika dalšími lidmi. Možná je i kandidatura Jiřiny Cvancigerové, která by jako nestranník figurovala na naší kandidátce," potvrdil Sklenář. **Pavla ŠVÉDOVÁ**

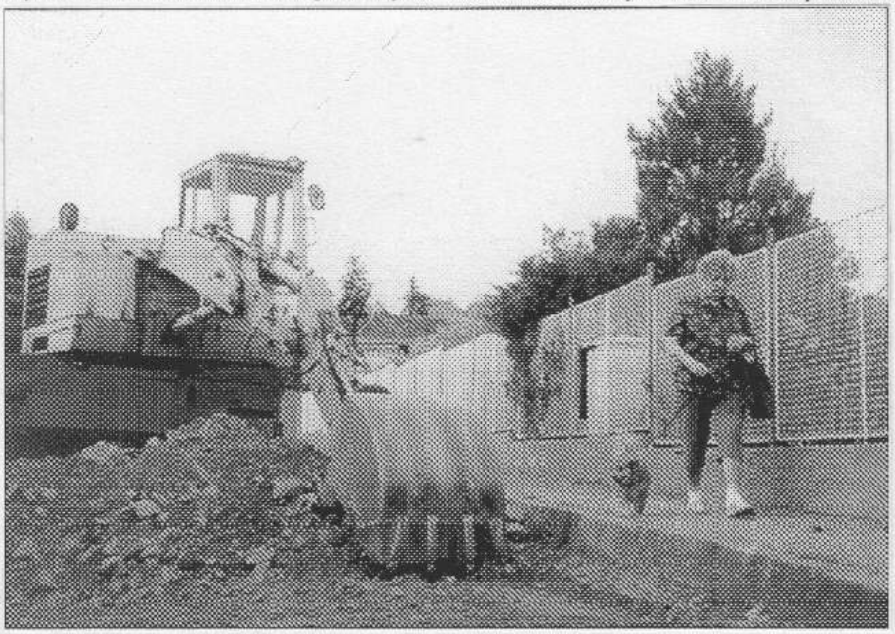

Paní prochází okolo bagru v řevnické Husově ulici, který zde zarovnával vozovku po položení plynového potrubí. Výstavba plynovodu v západní části Řevnic, kterou provádí firma Ekospol, nebude dokončena ve stanoveném termínu. Ke zdržení dojde i přesto, že ještě v červnu firma slibovala, že zpoždění nehrozí. „Počítáme s tím, že bude hotovo do konce září," sdělil NN řevnický starosta Jan Kadlec. (pš) **Foto NN M. FRÝDL**

Kdo patří na radnici? ptaly se Naše noviny

Zadní Třebaň, Řevnice - Jak jste spokojeni se zastupiteli a koho byste chtěli v novém zastupitelstvu, jež vzejde z komunálních voleb? ptaly se NN obyvatel Zadní Třebaně a Řevnic.

Šárka Pišnová, vedoucí školní jídelny, Zadní Třebaň: *Zatím jsem neměla problém, který bych musela řešit s rychtou. Jak ale zastupitele znám, myslím, že na radnici patří, a že začali pro vesnici něco dělat. Snad i v tom, že se trochu rozjel spolkový život, že se staví lavičky, že se budou pojmenovávat ulice... má radnice prsty. Prostě s těmi současnými jsem spokojená a měli by pokračovat.*

Jiřina Prušinovská, asistentka fotofirmy, Zadní Třebaň: *Každého, kdo takovou práci dělá a opravdu se jí i při zaměstnání věnuje, obdivuji. Našim radním fandím, i proto, že mají sílu řešit nekonečné dohady s úřady, firmami atd., a to asi s pramalou pravomocí. Nedovedu si představit, že bych něco takového dokázala. Bez ohledu na příbuzenství - musím říct, že máme obětavého starostu. A koho bych chtěla na radnici vidět? Fakt nevím,... ale možná nějakou mladší ženu.*

František Fabián, Řevnice: *Vlastně ani nevím, kdo všechno v zastupitelstvu je.*

Václav Navrátil, Řevnice: *Je těžké posoudit činnost zastupitelů, navíc je všechny neznám. Je jedno jestli jsou mladí nebo starší, důležité je, aby pro město něco dělali.* ***(šm, pš)***

Proč není zájem o busy?

NÁZOR JEDNOHO Z CESTUJÍCÍCH - 2)

Poberouní - V minulém čísle NN jsme otiskli první část příspěvku V. Šedivého, v němž z pohledu cestujícího analyzuje nedávno zřízenou autobusovou linku z našeho kraje do Prahy. Dnes vám nabízíme druhou část jeho kritické statě. (NN)

Provozovatel autobusové dopravy Miloš Paul si v čísle 14/98 NN stěžuje na řevnické závory. Zavírají a otevírají je sice lidé, ti však za prodlevy nemohou, protože uzavřením přejezdu je podmiňováno postavení vlakových cest pro vjezd/odjezd vlaku z/do Dobřichovic. Podle informací, jež jsem získal od jednoho z řevnických výpravčích, musí být inkriminovaný přejezd uzavřen i před příjezdem vlaku od Zadní Třebaně, jinak nainstalovaná technologie nedovolí signalistovi na opačné straně nádraží tento vjezd vlaku uskutečnit. Zkrátka obsluhující železničáři, i kdyby chtěli čekání autobusových linek zkrátit, jim nemohou při současné technice pomoci. Lidé ve vedení Českých drah by jistě přejezd, kolejové obvody a zabezpečovací zařízení nechali zmodernizovat, ale jejich rozhodování je omezeno finančními prostředky na investice, které tečou hlavně do koridorů, takže na ostatních tratích se horkotěžko shánějí peníze na opravy a údržbu. Logicky z toho vyplývá, že kdyby na modernizaci přejezdu a souvisejících technologií někdo finančně přispěl, železnici už nic nebude bránit v tom, aby na tuto investici vypsala výběrové řízení a zbytek peněz sponzorovi vrátila. Máte zájem, pane Paule?

Z článků o Časové smluvní autobusové dopravě, které v NN vyšly vyplývá, že sice žádná obec tuto dopravu finančně nepodpořila, v případě Řevnic podle zveřejněných informací z kanceláře starosty existuje alespoň podpora morální. To znamená, že kdyby do Řevnic chtěl pan Paul zajíždět a vynechat kontraverzní přejezd (tudíž i náměstí), nikdo by snad nebyl proti tomu, kdyby konečná zastávka byla u vrátnice Staveb silnic a železnic a autobus by odjížděl po místní komunikaci kolem stavebnin Štamix (nebo obráceně), případne by byla smyčka vedena za stavědlem nebo by došlo k dohodě o otáčení autobusu ve dvoře SSaŽ.

Ve zmiňovaném článku v čísle 14/98 NN pan Paul vynechal „zredukování" jízdního řádu také o bus v 5:00 ze Řevnic. Kromě spojů ve 22:15 a 0:45 z Prahy a 23:30 ze Třebaně totiž autobusový jízdní řád nemá co nabídnout. Zrušením autobusu v 5 hodin ráno tak M. Paul přišel o cestující, kteří i o sobotách a nedělích pracují v nepřetržitém provozu, nepřišli-li o práci již s redukcí železničního jízdního řádu. Ostatní autobusy jedou v době, kdy lze využít s menším čekáním i vlakovou dopravu.

Sliby - chyby, řekl již někdo přede mnou. Tentokrát to platí o Časové smluvní autobusové dopravě linky 601 Praha - Černošice - Dobřichovice - Karlík - Řevnice - Liteň - Srbsko (Zadní Třebaň v nadpisu trasování linky z neznámého důvodu chybí). Pan Paul by si měl totiž rozmyslet, jestli chce udělat »dobrej byznys«, nebo provozovat službu pro lidi. S řidiči pokuřujícími na cestující a s tak minimální snahou o propagaci výsledků vlastní práce (dá-li se výraz práce vůbec použít), však očekávejte další odliv cestujících a do konce letošního roku bankrot. Máte zájem, pane Paule?

***Vilém ŠEDIVÝ**, cestující*

Léto vyvrcholí Řevem

NA FESTIVALU ZAHRAJÍ VLTAVA, PLUTO A DEEP SWEEDEN

Řevnice - Vrcholem letošní koncertní sezony v řevnickém Lesním divadle bude - jak už se pomalu stává tradicí - hudební festival ŘEV ŘEVNICE.

Třetí ročník festivalu představí známé rockové, české i zahraniční skupiny, jejichž kvality i renomé jsou vysoké. Největším tahounem akce bude bezesporu trojlístek Vltava, Pluto a Deep Sweeden, pro které je letošní rok velmi úspěšný. Hned v závěsu za nimi jsou Majerovy brzdové tabulky, které produkují příjemný folk ovlivněný kulturou Keltů a vůní lesa. Pod černý vrch je zase skupina využívající atmosféry hospod a putik. Velkým zážitkem bude jistě i vystoupení Velvet Underground Revival Band, tj. skupiny hrající písně legendární americké skupiny Velvet Underground, již si jen tak »pro potěšení« založil Andy Warhol (od jeho narození mimochodem na začátku srpna uplynulo 70 let). Hudba Velvet Underground se stala kultem a zdrojem inspirace snad pro všechny další hudební generace (u nás např. Plastic People of the Universe nebo Půlnoc).

Je jen dobře, že Řev Řevnice začíná zapouštět pevné kořeny a dokáže přitáhnout zájem diváků. Je třeba se obdivovat hrstce organizátorů, kteří to v »Lesňáku« táhnou už pár sezon. Proto na viděnou 29. srpna v Řevnicích. **Jan PRUŠINOVSKÝ**

Chtěli svého pastýře

ŘEVNIČTÍ FARÁŘI - DALŠÍ Z ŘADY »HISTORICKÝCH« SERIÁLŮ NN

Po SYMBIOSE A DOBRYCH RODACICH vám nabízíme další historické čtení na pokračování - tentokrát nazvané ŘEVNIČTÍ FARÁŘI. Minule jsme se dozvěděli, že v roce 1905 nastoupil do Řevnic P. Rudolf Čapek, jímž je zahájena řada farářů opět sídlících v Řevnicích.

Od roku 1612 sídlili řevničtí faráři na tvrzi dobřichovické. Toho roku žádal arcibiskup a velmistr Jan Lohelius osadníky zdejší, aby faru buď opravili, nebo postavili novou. A ti jej 20. 9. 1612 jakožto „poddaní Karlštejnští, Opatovští a Kolátorští" (čili poddaní obou Třebaní, dále ti, kteří podléhají opatu zbraslavskému i ti, kdož patří pod správu křižovnickou) žádají, aby stavba nové fary byla odložena, neboť je podzim a na polích plno práce a farář zatím má byt na tvrzi.

Ale v průběhu 18. století se osadníci řevničtí i třebaňští bouří, tvrdíce, že nehodlají dobřichovickému faráři odvádět desátek - ten prý patří na faru řevnickou. Farář si marně stěžoval u opata zbraslavského. Osadníci řevničtí i třebaňští si přáli, aby se farář vrátil do Řevnic. Již v roce 1786 píší dopis na konsistoř, kde žádají farářův návrat. Krajský úřad jim však odpovídá, že není možné toto zajistit, neboť farář nemá kde bydlet. V roce 1810 se jednání obnovuje: žadatelé dokazují, že Řevnice s okolím mají víc obyvatel než Dobřichovice: Řevnice 390, Zadní Třebaň 178, Přední Třebaň 234, Dobřichovice 493, Lety 193 a dále se rozhořčují, že „kaplan pro rozvodněnou Berounku často nemůže do Řevnic přijíti". A na konci dopisu stojí: „Kdo supliku psal, lživě psal: Byla německá a nám se česky nevyložila". V roce 1835 poslána nová žádost. Měla jediný výsledek - každou neděli a svátek se konala mše. Velmistr Köhler písemně odpověděl, že nijak nepopírá, že farář před 266 lety byl v Řevnicích, ale že i z Dobřichovic se všechny duchovní funkce plní. Ale pokud by obce Řevnice i Zadní Třebaň trvaly na zřízení expositury, musely by přispívat - řád 200 zl., obce 100 zl. I ke stavbě fary by řád přispěl, ale společně s obcemi. Věc byla znovu odložena.

(Pokračování příště) **Vladimír HOUŠKA**

Kino Liteň

29. 8. BIG HIT (USA)
Začátky 18.00 hodin, vstupné 32 + 1 Kč.

Jackie Brownová

QUENTIN TARANTINO PŘESTAL STŘÍKAT KREV

Americký režisér a milovník levné videoprodukce Quentin Tarantino by už po svých Pulp Fiction - Historkách z podsvětí nemusel natočit další film a přesto by zůstal jeho styl, druh humoru i filmová stylizace nezapomenutelná. Jenže bláznivý filmový maniak, který se živil jako prodavač ve videopůjčovně i jako uvaděč v pornokině, chce především překvapovat. Svou novinkou Jackie Brownová zapřísáhlé příznivce každopádně zaskočí.

Na jedné straně nabídne mnoho pro něj typického - návrat zapomenutých hvězd (P. Grierová, Foster), fascinaci lacinou popovou hudbou, nezapomenutelné slovní popisky drsné reality amerických zločinců. Ovšem zároveň se v novince představuje jako filosof - ubylo stříkání krve (překvapivě zemře jen pár lidí), zmizelo i verbální onanování režiséra a zároveň scenáristy. Nastoupil Tarantino se snahou natočit film ve stylu pornofilmů a slabých tzv. »béčkových« snímků 70. let. To se mu překvapivě podařilo. Výrazně mu k tomu pomohla literární předloha detektivky E. Leonarda Rum Punch. Příběh stárnoucí letušky, která šarmem a vychytralostí dokáže vyzrát na policejní agenty i zabijáka, není na první pohled výjimečný. Zvláštnost mu dodává zpracování. Snad nikdy z Tarantinova díla nebyla tak patrná láska ke kinematografii, snad nikdy nebyl tak okleštěn od mýtu, jenž ho provází. Jackie Brownová byla průbřeským kamenem, jenž měl rozhodnout, zda zůstane jen režisérem jednoho snímku. Zázračné dítě, jež ve dvou letech odmítalo jíst vše mimo hamburgerů a coly, dokázalo překonat svůj stín. Od Tarantina se budoucnost bude učit. **Lucie NETOPILOVÁ**

Filmové premiéry

Čerstvé premiéry v českých kinech:

CHOBOTNICE (USA) - od doby Titanicu není na luxusních lodích na filmovém plátně bezpečno. Ban dité, kteří právě jednu přepadli, se ocitli v pasti.
ARMAGEDDON (USA) - Bruce Willis jako spasitel a zachránce Země, na kterou se řítí asteroid.
RIVERS OF BABYLON (SR/ČR) - cesta nahoru má různé podoby. Drsná metafora slovenských reálií dnešních dnů. **(šm)**

Video NN

Co nového ve videoprodejnách:

ZDIVOČELÁ ZEMĚ (ČR, 113 min.) - Dobrodružný film odehrávající se po 2. světové válce.
MIKROKOSMOS - (Francie, 87) - fascinující příběh ze života hmyzu a dalších živočichů. **(šm)**

Tipy NN

* **Berounská strašidla** si můžete prohlédnout 26. 8. Sraz v berounské pasáži Na Nové ve 21.30.
* **Lesní filmový festival** Štít '98 se koná na hradě Křivoklát od 26. do 30. 8.
* **Country klub** v Berouně hostí 28. 8. skupinu Pub Country Music, 29. 8. Brzdaře, 4. 9. Kapičky & Short Fingers, 5. 9. Beznázwu a 11. 9. Brylland band. Začátky ve 21 hodin.
* **Diskotéka** Radka Lukáše proběhne 28. 8. v restauraci Libomyšl od 21.00 hodin.
* **Diskotéky** Leoše Mareše se konají 28. 8., 4. 9. a 11. 9. v SD Plzeňka Beroun.
* **Imitátoři** Izer a Dobrodinský se představí v derniéře pořadu 7 dní čili tejden 31. 8. od 20.00 v Letním kině Beroun.
* **Virtuosní sonáty** 17. a 18. století pro violoncello (Jiří Hošek) a cembalo (Hana Kimelová) zaznějí 1. 9. od 19.00 v kostele sv. Jakuba v Berouně.
* **Schovanky** hrají v restauraci Halisen (u Kučinů) v Řevnicích 4. 9. od 20 hodin.
* **Pavel Bobek** a Lída Nopová koncertují v řevnickém kině 6. 9. od 19.30 hodin.
* **Posvícenská taneční zábava** se koná 12. 9. od 20.00 ve vinařickém hotelu Český kras. **(jm, vš, mf)**

Jeruzalémská 11, 110 00 Praha 1
Tel.: 02 / 24 22 73 52, 24 23 81 04, 24 23 32 87, fax: 02 / 26 28 80

FALCKENBERG FINANCIAL SERVICES s.r.o.

ŘEVNICE - LETY
prodej pozemků pro výstavbu RD
pěkné bydlení ve zdravém prostředí

sítě: veř. vodovod
kanalizace
el. proud
telefonní linky
možnost PB nádrží

cena pozemku včetně sítí
1.250,-Kč

velikost pozemků
od 886 m2 do 1170 m2

MOŽNOST VÝSTAVBY RODINNÉHO DOMU NA KLÍČ
* parcely navazují na stávající zástavbu RD
* vzdálenost z centra Prahy 25 minut jízdy vozem
* občanská vybavenost v místě
* krásné okolí, nedaleko hrad Karlštejn, lesy, koupání

V lese se bude promítat

ŘEVNICKÁ RADNICE S TÍMTO ZÁMĚREM SOUHLASÍ

Řevnice - Promítat filmy v řevnickém Lesním divadle by v příští sezóně chtěl provozovatel pražského autokina Vyžlovka Štefan Oršoš, jenž již tento návrh předložil řevnické radnici.

„V oblasti filmu dělám již tři roky. Loni v létě jsem promítal na Střeleckém ostrově, takže již na to mám své know-how," sdělil NN Štefan Oršoš, který původně zamýšlel uskutečnit svůj záměr ve spolupráci s provozovatelem »Lesňáku« Davidem Černým. „Nakonec to vypadá, že do toho půjdeme každý sám," říká Oršoš, který má již připraven projekt využití lesního amfiteátru. „Konaly by se zde i koncerty, jednou nebo dvakrát do měsíce něco většího. Neděle by byly vyhrazeny pro divadlo. Samozřejmě pilotním projektem by bylo kino," říká podnikatel v showbyznysu, který měl již před lety Lesní divadlo pronajaté. Podle odhadu Oršoše by realizace projektu stála okolo 100 000 Kč. „Musela by se vybudovat nová kabina, postavit plátno. Možná bychom mohli využít i promítačky z bývalého řevnického kina," plánuje. Zatímco Oršoš se nebrání produkci komerčních filmů, nájemce řevnického divadla David Černý by chtěl promítat náročnější snímky. „Letní kino by fungovalo asi ve středu, pátek a sobotu. Mělo by však přibýt i více jazzu a divadla," tvrdí Černý, jenž se bude snažit o to, aby mu byla nájemní smlouva, která má letos vypršet, znovu prodloužena. Jak NN potvrdil starosta Řevnic Jan Kadlec podle uzavřené dohody musí být pronájem Lesního divadla přednostně nabídnut právě agentuře Černého. Ani řevnická radnice nemá nic proti záměru vybudovat v Řevnicích letní kino. „My s tím souhlasíme. Myslíme si, že je to pro město příjemnější, než se nechat bombardovat do noci bubnováním," míní Kadlec. **Pavla ŠVEDOVÁ**

Spisovatele Vaculíka zajímají Dobřichovice

Dobřichovice - Známý spisovatel a novinář Ludvík Vaculík se velice intenzivně zajímá o dění v Dobřichovicích, kde často přebývá u svého syna.

Se svými zážitky »Z Dobřichovic« se nedávno podělil i se čtenáři Lidových novin. „S panem Vaculíkem jsem se sešel asi před měsícem, když přišel na radnici a chtěl se mnou mluvit," popisuje setkání starosta obce Václav Kratochvíl, podle něhož autor proslulého »Českého snáře« pečlivě pročítá místní noviny. „Proto jsem mu rád daroval ta vydání našeho Informačního listu, která mu chyběla," říká s úsměvem Kratochvíl. **(pš)**

Staví nákupní centrum

Dobřichovice - Nové středisko s obchody, spořitelnou a bankou by mělo v příštím roce vyrůst v Dobřichovicích.

NN to řekl starosta obce Václav Kratochvíl s tím, že rekonstrukci centra Dobřichovic nebude financovat zdejší radnice, ale soukromý investor. „Nová budova, ve které budou i byty, by měla stát v místech dnešního parkoviště proti obchodnímu domu," potvrdil starosta a dodal, že s první etapou výstavby se nejspíš začne ještě letos. **(pš)**

Kdy začne kabelová TV?

FIRMA MVTv NABÍZÍ DALŠÍ TERMÍN ZAHÁJENÍ PROVOZU

Rovina - Na rovinské návsi, kde byl před časem postaven vysílač pro kabelovou televizi, se konečně zase něco děje. Jak nás informovala naše čtenářka paní Blažejová, bylo možné na železné konstrukci spatřit šplhající muže, kteří tam namontovali podlouhlé antény.

Prozatím ale ještě nejde o televizní vysílání. Dva páry anténních systémů patří společnostem Eurotel a Paegas, které věž patřící společnosti MWTv-local využily k dokrytí Řevnic a Zadní Třebaně signály mobilních telefonů. Jednatel MWTv Pavel David spuštění systému mobilních telefonů dvou soupeřících firem z jedné věže přikládá velký význam. „Záměrem naší společnosti je využít stožár pro různé telekomunikační služby," tvrdí. Podle naší zpravodajky z Rovin ruší vysílací zařízení pro mobilní telefony některé lidi při spánku. „Hluk ventilátorů klimatizačních jednotek společnosti řeší reklamací u dodavatelů s tím, že naše firma je o situaci informována," řekl NN David, který předpokládá odstranění hlučnosti v nejbližší době.

Televizní vysílání MWTv by podle posledních zpráv mělo začít koncem září 1998. Zpoždění oproti dřívějším slibům bylo způsobeno nutností koordinace dodávek zahraniční technologie s dalšími systémy této firmy. Původní programová nabídka, t.j. ČT1, ČT2, Nova, Prima, Eurosport, Pro7, Satl a RTL je definována v licenci udělené Radou ČR pro rozhlasové a televizní vysílání a minimálně 3 měsíce po zahájení vysílání nebude měněna. K obměně programu by mohlo dojít na základě výsledků ankety s diváky. **Vilém ŠEDIVÝ**

Z našeho kraje

* **Přestože se tržby** za vybírání mýtného na dobřichovickém mostě o prázdninách zvýšily, vloni se zdejší radnici podařilo za stejné období vybrat částku mnohem vyšší. „Situaci nám zkomplikovala červencová uzavírka silnice ve Všenorech," vysvětlil starosta Dobřichovic Václav Kratochvíl.

* **Další výstavba** plynofikace v Řevnicích proběhne pravděpodobně ještě letos. Vyplynulo to z rozhovoru se starostou města Janem Kadlecem. „Jednalo by se o ulici Hálkovu, Tylovu a Mánesovu," upřesnil.

* **Úprava Hrnčířské strouhy** v Řevnicích, kterou radnice na letošek plánovala, neproběhne. „Nedostali jsme na to ani korunu," uvedl starosta Kadlec s tím, že letos nejspíš nedojde ani k zamýšlené rekultivaci místní skládky. **(pš)**

* **Koupi faxu** pro hlásnotřebaňskou rychtu schválili tamní radní. „Teď zbývá jen rozhodit sítě mezi firmy, které faxy prodávají, a zvážit či nabídka bude pro nás nejzajímavější," řekl NN místostarosta Hlásné Třebaně Jiří Krejčí.

* **Všichni majitelé** telefonních přístrojů v Hlásné Třebani mají pozměněné číslo. Místo čtyřky se v prvním trojčísli objevuje jednička - to znamená, že pro celou obec nyní platí nové trojčíslí 681. **(šm)**

* **Slibovaný milion** na Fond rozvoje bydlení, na který řevnická radnice marně čeká již několik měsíců, by měl do Řevnic přijít tento týden. NN to potvrdil starosta města Kadlec s tím, že Okresní úřad již tyto peníze od Ministerstva pro místní rozvoj obdržel. Podle Kadlece by pak mohla být kladně vyřízena každá z deseti žádostí o půjčku.

* **Řevnická radnice** má zájem o koupi podílu skládky Ekos u Halouna. „Koupíme 15 nebo 30%, záleží na tom, bude-li mít druhý partner, firma Samson, o koupi také zájem," uvedl starosta Kadlec s tím, že pokud se městu podaří získat 30% akcií, bude mít ve společnosti majoritní podíl. **(pš)**

Škola se rychle blíží...

Dokončení ze strany 1

Naopak potřeby druhák Michal Divoký není ze začátku školy vůbec nadšený. „Moc mě to tam nebaví," tvrdí. Rodiče už nakupují svým ratolestem pomůcky, ale pravý školní nával podle majitelky řevnického papírnictví Quele Hany Holé ještě nezačal. „Máme sice nakoupené školní zboží, ale zatím o ně nebyl tak velký zájem," sdělila NN Holá s tím, že hlavní nápor očekává až v první polovině září, kdy už děti budou vědět, co do školy konkrétně potřebují. **(pš)**

Budou dávat botičky

Hlásná Třebaň - Parkující automobily Pražanů, kteří se rekreují v chatách v katastru Liteň-Běleč, zaplavily Hlásnou Třebaň.

„Potýkáme se s tím, že majitelé chat v Běleči zaparkují auto u nás a na loďce přeplavou řeku. Ovšem auto nechají po dobu víkendu či rekreace na našem obecním prostranství nebo dokonce okupují soukromé pozemky místních občanů," řekl NN Jiří Krejčí, hlásnotřebaňský místostarosta. Zdejší radní se usnesli, že umožní parkování pouze za úplatu. „Pokud bude někde parkovat bezprizorní auto, řádně neoznačené povolenkou, dostane botičku," poznamenal nekompromisně zastupitel. **(šm)**

Krmivo pěstují sami

Řevnice - Myslivecké sdružení v Řevnicích si k chovatelské činnosti obstarává krmivo vypěstováním na pronajatých polích.

První seč vojtěšky naplnila téměř všechny seníky. Zbytek byl dodán ze sklizně druhé a ještě mnoho zbylo. Nyní se už připravuje seč třetí. Na čtyřech hektarech políček se sklidilo na 25 metráků pšenice, 5 ječmene a 8 ovsa. V sobotu 22. 8. bylo poslední obilí napytlováno a čeká na rozvoz do seníků a tam, kde má být k disposici pro podzimní i zimní přikrmování. V brigádách budou řevničtí myslivci pokračovat i nadále. **František ŠEDIVÝ**

Osahával desetiletou

Dobřichovice - Případ pohlavního zneužívání v Dobřichovicích šetří v tyto dny Policie ČR.

Začátkem srpna zatím neznámý asi 25-ti letý muž zatáhl 10 letou dívku do parku, kde ji osahával na genitáliích. Za několik minut se jí podařilo utéci a s rodiči případ ohlásit. Pachatel byl štíhlejší postavy se světlejšími vlasy, na sobě měl šortky a tričko. Ačkoli u dívky k fyzické újmě nedošlo, lze očekávat negativní vliv na její psychiku.

Policie Řevnice považuje tento případ za nejzávažnější z 23 trestných činů, k nimž v jejich obvodu došlo od počátku srpna. **(vš)**

Kde projela Bečva, tam hořelo

HASIČI NEVĚDĚLI, KAM DŘÍV SKOČIT, VLAKY MĚLY ZPOŽDĚNÍ

Poberouní - Nepříjemná zpoždění zažili cestující ve vlacích na trati Praha-Beroun 18. 8. odpoledne. Příčinou bylo pět požárů v těsné blízkosti kolejí.

Nejdříve se řevničtí hasiči dozvěděli o požáru trávy mezi Řevnicemi a Zadní Třebaní poblíž sběrných surovin. Zprávu o dalším požáru, tentokrát na náspu trati mezi Dobřichovicemi a Všenory dostali hasiči téměř současně od Hasičského záchranného sboru Českých drah. Jedna cisterna tedy vyjela do Třebaně, druhá do Dobřichovic. Po deseti minutách byl ohlášen další požár trávy na drážním tělese v Řevnicích na objížďce. Během cesty třetí cisterny hasiči přijali zprávu o ohni na drážním tělese v Mokropsích, kam byl povolán sbor HZS z Prahy-Radotína a SDH Mokropsy. Později hasiči prováděli průzkum na trati od Všenor až po Radotín ke zjištění dalších ložisek požárů. Podle hasičů mohl být příčinou přibrzděný vagon na vlaku.

Petr Šťáhlavský z tiskového oddělení ČD NN sdělil, že mezi 15:48 - 16:45 byla z provozu vyloučena jedna traťová kolej mezi Dobřichovicemi a Radotínem, přičemž žádný vlak nebyl odřeknut. Požár vznikl při jízdě rychlíku Bečva od brzdových okují železničního vozu, který byl z vlaku vyřazen ve stanici Praha-Radotín, čímž u vlaku vzniklo zpoždění 42 minut. O dalších zpožděních se Šťáhlavský nezmiňuje, přestože jsme se na ně výslovně dotázali a kolem 17. hodiny byla informační tabule na smíchovském nádraží ověšena vysokými čísly jako vánoční stromeček. **Vilém ŠEDIVÝ**

Dle paragrafu

ZLODĚJ V KURNÍKU. Z kurníku ve Všeradicích ukradl 18. 8. jeho majitele neznámý „drůbežář" kohouta a několik slepic. Chovatelka má škodu za 1 900 korun. **(šm)**

ZNIČENÉ BILBOARDY. Po osovské diskotéce došlo 18.8. k poškození šesti reklamních bilboardů v obci Vižina. Škoda je 4000 Kč. **(šm)**

ÚKLIDOVÉ SLUŽBY

Kompletní úklidové služby v bytech a kancelářích včetně čistění koberců a čalounění

- půjčovna čistících strojů

Milada Zýková, Bubovice 102
tel. 0311/672665

Břížďala „sestřelil" Praskolesy

TŘEBAŇŠTÍ FOTBALISTÉ VKROČILI DO NOVÉ MISTROVSKÉ SEZONY IMPOZANTNÍ VÝHROU

Zadní Třebaň, Řevnice - Impozantním způsobem zahájili nový ročník fotbalového přeboru okresu Beroun borci A-mužstva Ostrovanu Zadní Třebaň. Zásluhou především střeleckého koncertu hrajícího kapitána Břížďaly rozdrtili nováčka z Praskoles na jeho hřišti. Na hřišti nováčka okresního přeboru hrály i Řevnice - ty si z Krňan odvezly bod za remízu 1:1.

1. kolo okresního přeboru Beroun
PRASKOLESY - OZT A 1:5
Branky: Břížďala 5
Rozhodčí: Bartovský

Střeleckým koncertem Tomáše Břížďaly by se dalo nazvat úvodní utkání nového ročníku mistrovské soutěže. Hrající trenér OZT totiž vstřelil všech pět branek třebaňského týmu.

Začali jsme aktivně a Martínkovu střelu musel domácí obránce vykopávat z prázdné brány. Domácí si vypracovali jedinou šanci, ale jejich kapitán minul naši bránu. Pak se postavil k přímému kopu právě Břížďala a nejistého gólmana Praskoles překonal prudkou střelou k tyči. Ve druhém dějství již byla na hřiště jen jediné mužstvo - Ostrovan. Břížďala, který měl svůj střelecký den, zatížil konto domácích dalšími čtyřmi brankami, a to ještě další šance zůstaly nevyužity. Nováček se zmohl pouze na čestný úspěch.

Sestava: R. Procházka 6 - J. Krbec 7, Pišna 7, P. Procházka 6, Schýbal 7 - Kozák 6 (Pazdera), Martínek 8, Petříš 6 (Frydrich 6), Frýdl 6 - Břížďala 10, Hrubý 6. **Jiří PETŘIŠ**

Lety začaly prohrou doma

SOUPEŘ TOHO DOMÁCÍM PŘÍLIŠ NEDOVOLIL

Lety - Porážkou na domácím hřišti začali nový ročník krajské 1. B třídy fotbalisté Letů.
LETY - HVOZDNICE 0:2

Domácí hráli v prvním poločase pohledný fotbal, avšak zcela selhali v koncovce. Největší jejich šanci spálil J. Prušinovský. V té době už ovšem Letovští po vlastní chybě prohrávali 0:1. Druhý poločas nemá z pohledu domácího týmu skoro ani smysl komentovat. Hosté mu nedali mnoho prostoru a i kdyby polevili, nemohoucí hra Letů by je o lichotivý výsledek určitě nepřipravila. Za zmínku stojí snad jen bojovný výkon veterána Pytlíčka, kterému se jako jedinému hráči v dresu domácích dařilo. **Jan PRUŠINOVSKÝ**

Další zápasy áčka: 30. 8. SEDLEC PRČICE - LETY, 5. 9. 17.00 LETY - V. JANOVICE

Získali skalp Osova

Osov - Druhý přátelský zápas sehrálo nově založené družstvo dorostenců Ostrovanu Zadní Třebaň.
OSOV - OZT 3:5
Branky: Prušinovský 5

V prvním poločase byl OZT lepším týmem a vystřílel si tříbrankový náskok. Po změně stran si domácí dokázali vytvořit nevídaný tlak a postupně upravili skóre na 3:4. Třebaňští už si ovšem vítězství vzít nenechali. **Ondřej JAHELKA**

S dorostem klokanů dokázali remizovat

Lety- Cenné remízy dosáhli letovští fotbalisté v přátelském mači s dorostem pražských Bohemians.
LETY - BOHEMIANS dorost 4:4
Branky: Prušinovský 2, Pechar, L. Jambor

Utkání se odehrálo v přátelském a uvolněném duchu, avšak s velkým nasazením. Běhaví klokani často přečíslovali letovskou obranu, ale trpěli nedůraznou koncovkou. Přestože nad domácími ved-li už o dva góly, Letovským se nakonec podařilo výsledek srovnat.

ČL BEROUN - LETY 5:4
Branky: Prušinovský 3, Růžička

V poločase přípravného utkání domácí vedli už 4:0. Pak si ale Třebaňák Prušinovský obul střelecké kopačky. **Jan PRUŠINOVSKÝ**

LETY dorost - JESENICE 1:1
Branka: Vomáčka

Od začátku byli lepší domácí, pak ale po chybě brankáře inkasovali a byli rádi za remízu. **(mf)**

Zápas nedohráli, soudce si vyšlápl na hráče

Vonoklasy - Velké překvapení zažil hráč A-mužstva Ostrovanu Zadní Třebaň Jaroslav Krbec v přátelském zápase ve Vonoklasech. Na hřišti už sice zažil leccos, ale aby na něj skočil rozhodčí, to se mu ještě nestalo.

Běžela první minuta druhého poločasu, když po sporném faulu Soukupa ve velkém vápně odpískal domácími nominovaný »soudce« proti Třebaňským pokutový kop. J. Krbec, který obvykle nejde na hřišti daleko pro nějaké to ostřejší slovo, verdikt muže s píšťalkou okomentoval i tentokrát. Reakce sudího byla ovšem nečekaná - rozběhl se z půlky hřiště, před Krbcem stojícím na hranici pokutového území se odrazil a kopl jej do prsou. V tu chvíli byli v sobě a nechybělo mnoho, aby se vonoklasské hřiště změnilo v jedno velké bojiště. Horké hlavy se však naštěstí podařilo brzy zchladit a také Krbce s protivníkem po chvíli ostatní od sebe odtrhli. Hrající kapitán OZT Břížďala ovšem zavelel k odchodu do kabin, a tak třebaňští fotbalisté sehráli asi nejkratší zápas ve své historii - trval 46 minut. Mimochodem, vyhráli jej 1:0. **(mf)**

T. Krbec se oženil, loučil se v kabinách

Zadní Třebaň, Řevnice - Mezi ženáče vstoupil uplynulý pátek fotbalista áčka zadnotřebaňského Ostrovanu Tomáš Krbec. Týden před tím se se svobodou rozloučil mezi spoluhráči v kabinách na třebaňském Ostrově.

Loučení to bylo bouřlivé, »veselko«, která se konala v řevnické restauraci Halisen s asistencí třebaňské kapely Třehusk, už byla o poznání klidnější. Takže Tomáši, ať ti to s manželkou klape minimálně tak dobře jako na hřišti! **(Mák)**

Řevnice třetí v Příchovicích

NÁRODNÍ HÁZENKÁŘI PORAZILI TRADIČNÍHO RIVALA ST. HUŤ

Příchovice, Řevnice - Velmi pěkných výsledků a cenného vítězství nad tradičním rivalem, celkem Staré Huti, dosáhlo posílené mužstvo řevnických házenkářů na turnaji v Příchovicích.

Turnaj byl poslední přípravou před zahájením mistrovské sezony, v níž budou Řevničtí opět po roce startovat v druhé lize. Nejvyšší soutěž, kterou hráli v loňském ročníku, se jim udržet nepodařilo. Borci od Berounky v Příchovicích nastupovali v této sestavě: Zelený, Leinweber, Petr Knýbel, Pavel Knýbel, Kokeš, Parkán, Stech, Tomáš Sviták, Petr Jandus, Smetana, Zavadil a Jech.

Výsledky jednotlivých zápasů:
ŘEVNICE PŘÍCHOVICE 8:9
Branky: Jandus 3, Zavadil 2, Sviták, Smetana, Knýbel - po jednom
ŘEVNICE - STARÁ HUŤ 8:6
Branky: Knýbel 5, Smetana 3
ŘEVNICE - PŘEŠTICE 9:9
Branky: Jandus 5, Knýbel, Sviták, Jech, Smetana - po jednom
ŘEVNICE - VŘESKOVICE 8:1
Branky: Zavadil 3, Knýbel 2, Jandus, Jech, Smetana - po jednom

Řevničtí nakonec na turnaji obsadili třetí místo při skóre 33:25. Prvenství si i přes porážku od našich borců odvezla Stará Huť. **Jaroslav HOLÝ**

Kdy hrají Řevnice:
2. liga: 30. 8. 14.30 ŘEVNICE - PODLÁZKY
5. 9. STUPNO B - ŘEVNICE
Obl. přebor: 29. 8. ŘEVNICE A - ŘEVNICE B
5. 9. ŘEVNICE A -REPUBLIKÁN
5. 9. ŘEVNICE B - REPUBLIKÁN

Béčko mělo premiéru

Řevnice - Po čtvrt století letech bylo v Řevnicích opět založeno B-mužstvo fotbalového oddílu SK.

Mistrovskou premiéru si ve čtvrté třídě odbylo uplynulou neděli v zápase s B-týmem Všenor. NN to sdělil sekretář oddílu Jaromír Tytlbach, podle kterého béčko trénuje a vede Milan Strejček. **(mf)**

1. kolo okresního přeboru Praha-západ
KRŇANY - SK ŘEVNICE 1:1

Krňany, nováček v soutěži, se představily jako velmi dobré mužstvo. Hrálo se bojovně a rychle, šance si dokázali vytvořit oba soupeři. Do vedení mohl jít hned zkraje zápasu SK, ale Maštalíř slibnou příležitost neproměnil. Domácí skórovali v 80. minutě z pokutového kopu, Řevnice vyrovnaly o pět minut později, také z penalty. Velmi dobře pískal rozhodčí z Benešova. **(mf)**

Rozpis dalších zápasů

Zadní Třebaň, Řevnice - Další mistrovské zápasy Ostrovanu Zadní Třebaň a SK Řevnice:
A-mužstvo: 29. 8. 17.00 BZOVÁ - OZT
5. 9. 17.00 OZT - ZÁJEČOV
B-mužstvo: 29. 8. 17.00 CHRUSTENICE - OZT
6. 9. 17.00 OZT - SRBSKO
SK ŘEVNICE: 29. 8. 17.00 ŘEVNICE - ČERNOŠICE

Poslední přáteláky

Zadní Třebaň - Několik přátelských utkání sehráli ještě těsně před začátkem mistrovské sezony fotbalisté Ostrovanu Zadní Třebaň.
VŠENORY - OZT A 1:6
Branky: Kozák 2, Břížďala 2, Martínek, Krbec

Od ještě krutější porážky zachránila neškodné domácí mužstvo, hrající třetí třídu okresní soutěže Praha-západ vychýlená muška našich hráčů.
DOBŘICHOVICE B - OZT B 5:3
Branky: T. Krbec, Kozák, Frydrich

Katastrofální koncovka rozhodla o tom, že fotbalovější Ostrovan tento přípravný zápas prohrál.
SK ŘEVNICE - OZT 3:4
Branky: Břížďala, Procházka P., Hrubý, Novotný

V pohledném zápase plném branek měl nakonec navrch Ostrovan. **(Mák)**

Ledoborci opět v akci

Hlásná Třebaň - Hlásnotřebaňští hokejisté po dvou trénincích nastoupili v sobotu 15. srpna k prvnímu přátelskému setkání nové sezony s celkem Zbirohu.

Berounská hala však neviděla vítězství hlásnotřebaňských Ledoborců - naopak. Přes dobrou kondici jejich brankáře a středového útočníka (a ovšem i nějaký ten natažený sval a zraněné koleno), inkasovali Ledoborci tolik branek, že o množství ani nechtějí hovořit. Sami zasáhli bránu soupeře jen dvakrát. Oficiální zápasy jim začnou koncem září. **(Šm)**

NAŠE NOVINY - devátý ročník nezávislého třebaňského občasníku. Řídí redakční rada: Ing. A. Tuček - čestný předseda in memoriam, M. Kloubková - čestná členka; P. Švédová, J. Malý, J. Petříš, V. Šedivý (vyřizuje inzerci; 252 30 Řevnice, Fibichova 771, rediguje M. Frýdl (267 29 Zadní Třebaň 96). Jazyková lektorka E. Malá, tisk UTAX Praha. Registrováno Referátem kultury OÚ Beroun (320200990). Uzávěrka čísla 23. 8. 1998.
Naše noviny jsou k dostání: Z. Třebaň: Koloniál Jahelková, Večerka Roubal a dcera, Obchod Jednota; **Hl. Třebaň:** Obchod Jednota, Koloniál Na Vršíčku, Hostinec Na růžku; **Řevnice:** Trafiky Pod Selcem - p. Holý, u Zámečku, - pí Kunstátová, u nádraží ČD, na náměstí - H. Říhová, obchod U Rysů; **Svinaře:** Obchod K+H; **Lety:**Obchod.